

BAB II

TINJAUAN TEORI DAN KASUS

A. Tinjauan Teori

1. Kehamilan

a. Pengertian

- 1) Kehamilan adalah masa mulai dari ovulasi sampai partus kira-kira 280 hari (40 minggu) dan tidak lebih dari 300 hari (43 minggu). Kehamilan 40 minggu disebut sebagai kehamilan matur (cukup bulan), dan bila lebih dari 43 minggu disebut sebagai kehamilan post matur. Kehamilan antara 28 sampai 36 minggu disebut kehamilan prematur. Ditinjau dari tuanya kehamilan, kehamilan dibagi 3 bagian, masing-masing:
 - a) Kehamilan trimester pertama (antara 0 sampai 12 minggu);
 - b) Kehamilan trimester kedua (antara 12 sampai 28 minggu);
 - c) Kehamilan trimester ketiga (antara 28 sampai 40 minggu).Janin yang dilahirkan dalam trimester ketiga telah *viable* (dapat hidup).⁶
- 2) Masa kehamilan dimulai dari konsepsi sampai lahirnya janin. Lamanya hamil normal adalah 280 hari (40 minggu atau 9 bulan 7 hari) dihitung dari hari pertama haid terakhir. Kehamilan dibagi

dalam tiga triwulan yaitu triwulan pertama dimulai dari konsepsi sampai 3 bulan, triwulan kedua dari bulan keempat sampai 6 bulan, triwulan ketiga dari bulan ketujuh sampai 9 bulan.⁷

b. Etiologi

Suatu kehamilan akan terjadi bila terdapat 5 aspek berikut, yaitu :

1) Ovum

Ovum adalah suatu sel dengan diameter + 0,1 mm yang terdiri dari suatu nukleus yang terapung-apung dalam vitellus dilingkari oleh zona pelusida oleh kromosom radiata.

2) Spermatozoa

Berbentuk seperti kecebong, terdiri dari kepala berbentuk lonjong agak gepeng berisi inti, leher yang menghubungkan kepala dengan bagian tengah dan ekor yang dapat bergerak sehingga sperma dapat bergerak cepat.

3) Konsepsi

Konsepsi adalah suatu peristiwa penyatuan antara sperma dan ovum di tuba fallopi.

4) Nidasi

Nidasi adalah masuknya atau tertanamnya hasil konsepsi ke dalam endometrium.

5) Plasentasi

Plasentasi adalah alat yang sangat penting bagi janin yang berguna untuk pertukaran zat antara ibu dan anaknya dan sebaliknya.¹⁰

c. Tanda dan gejala Kehamilan

1) Tanda Mungkin Kehamilan⁸

a) Amenore (tidak dapat haid)

b) Tanda hegar : Isthmus uteri sedemikian lunaknya hingga jika diletakkan 2 jari dalam fornix posterior dan tangan lainnya pada dinding perut diatas symphysis, maka isthmus ini tidak teraba seolah-olah corpus uteri sama sekali terpisah dari cervix

c) Tanda piskacek: perubahan uterus yang menjadi tidak rata.

- d) Perubahan pada servik : dalam kehamilan servik menjadi lunak pada perabaan selunak bibir atau ujung bawah daun telinga.
- e) Braxton hicks : kontraksi uterus pada palpasi
- f) Pembesaran uterus dan disertai pembesaran perut.
- g) Tanda chadwick: warna selaput lendir vulva dan vagina menjadi biru keunguan
- h) Tes kehamilan : adanya gonadotropin korionik pada urin dan serum.⁸

2) Tanda Pasti Hamil

- a) Mendengar DJJ
- b) Melalui USG dapat terlihat rangka janin
- c) Pemeriksa dapat merasa dan melihat pergerakan janin.⁸

d. Perubahan Fisik pada Kehamilan

1) Traktus Genitalia

a) Uterus

Uterus yang semula beratnya 30 gram akan mengalami hipertrofi dan hiperplasia sehingga pada akhir kehamilan beratnya menjadi 1000 gr. Pada usia kehamilan 28 minggu panjang fundus uteri 25 cm, usia kehamilan 32 minggu menjadi 27 cm dan di usia kehamilan 36 minggu panjangnya 30 cm. regangan dinding rahim karena besarnya pertumbuhan dan perkembangan janin menyebabkan isthmus uteri tertarik ke atas dan menipis yang disebut segmen bawah rahim. Serviks uteri mengalami hipervaskularisasi akibat stimulasi estrogen dan perlunakan akibat progesteron, warna menjadi livide/kebiruan, terjadi perlunakan, sekresi lendir endoserviks meningkat.⁶

b) Vagina dan perineum

Selama proses kehamilan, peningkatan vaskularisasi dan hiperemia terlihat jelas pada kulit dan otot-otot perineum serta vulva. Perubahan ini meliputi penipisan mukosa dan hilangnya sejumlah jaringan ikat dan hipertrofi dari sel-sel

otot polos. Dinding vagina mengalami peningkatan ketebalan mukosa, mengendornya jaringan ikat dan hipertrofi sel otot polos yang kemudian mengakibatkan bertambahnya panjang dinding vagina sebagai persiapan peregangan saat persalinan.

Peningkatan volume sekret vagina, dimana sekresi berwarna keputihan, menebal dengan pH antara 3,5-6, yang merupakan hasil peningkatan produksi as. Laktat glikogen yang dihasilkan oleh epitel vagina oleh *Lactobacillus acidophilus*.⁶

c) Ovarium

Proses ovulasi selama kehamilan akan terhenti dan pematangan folikel baru juga ditunda. Pada salah satu ovarium dapat ditemukan corpus luteum graviditatis namun setelah bulan ke-IV corpus luteum ini menyusut. Fungsi corpus luteum digantikan plasenta mulai kehamilan 14 minggu.⁶

e. Perubahan Payudara

Payudara membesar dalam kehamilan yang disebabkan hipertrofi dari alveoli. Hal ini sering menyebabkan hipersensitivitas pada mammae. Papilla mammae akan membesar, lebih tegak, dan tampak lebih hitam serta areola mammae mengalami hiperpigmentasi. Glandula Montgomery tampak lebih menonjol di permukaan areola mammae. Pada kehamilan 12 minggu ke atas dari puting susu dapat keluar cairan berwarna kekuningan yang disebut colostrums.⁶

f. Sirkulasi Darah

Volume darah semakin meningkat dimana jumlah serum darah lebih besar dari pertumbuhan sel darah sehingga terjadi semacam pengenceran darah (hemodilusi) dengan puncaknya pada usia kehamilan 32 minggu. Volume darah otak ibu meningkat sekitar

30-50% pada kehamilan tunggal dan 50% pada kehamilan ganda. Volume darah total merupakan kombinasi dari volume plasma yang meningkat 75% dan volume sel darah merah yang juga meningkat 33%. Sel darah meningkat jumlahnya untuk dapat mengimbangi pertumbuhan janin dalam rahim, tetapi pertumbuhan sel darah tidak seimbang dengan peningkatan volume darah sehingga terjadi hemodilusi yang disertai anemia fisiologis. Dengan hemodilusi dan anemia fisiologis maka laju endap darah semakin tinggi dan dapat mencapai 4 kali dari angka normal.⁹

g. Sistem Respirasi

Kebutuhan O₂ ibu meningkat sebagai respon terhadap percepatan laju metabolik dan peningkatan kebutuhan O₂ jaringan uterus dan payudara. Disamping itu terjadi desakan diafragma karena dorongan rahim yang membesar pada usia kehamilan 32 minggu ke atas. Sebagai kompensasi terjadinya desakan rahim dan kebutuhan O₂ yang meningkat, ibu hamil akan bernapas lebih dalam sekitar 20-25% dari biasanya.⁶

h. Sistem Digestivus

Estrogen menyebabkan peningkatan aliran darah ke mulut, sehingga gusi menjadi rapuh dan dapat menimbulkan gingivitis. Pengaruh progesteron yang menyebabkan relaksasi otot polos, berdampak pada melemahnya tonus pada sphincter esophagus bagian bawah. Pergeseran diafragma karena penekanan uterus yang diperburuk melemahnya tonus sphincter esophagus, mengakibatkan refluks secret asam dan nyeri ulu hati. Efek progesteron juga berdampak pada otot lambung yang menyebabkan penurunan motilitas lambung sehingga waktu pengosongan yang memanjang. Pada usus besar menyebabkan konstipasi, karena waktu transit yang lama, semakin banyak air yang diabsorpsi.⁶

i. Sistem Urinaria

Pada trimester pertama kandung kemih tertekan oleh uterus yang mulai membesar sehingga sering timbul gangguan berkemih. Keadaan ini akan hilang dengan semakin tuanya usia kehamilan, bila uterus keluar dari rongga panggul. Pada akhir kehamilan, bila kepala janin mulai turut PAP, kadang kemih tertekan kembali dan keluhan berkemih juga timbul.

Hemodilusi menyebabkan metabolisme air mesin lancar sehingga pembentukan urine akan bertambah. Filtrasi glomerulus bertambah hingga 70%. Efek progesteron menyebabkan pembesaran ureter kanan dan kiri akan tetapi ureter kanan lebih besar karena kurangnya tekanan dibandingkan dengan ureter kiri dan uterus lebih sering memutar ke arah kanan. ⁶

j. Metabolisme

Terjadinya peningkatan BMR antara 15-20% mempengaruhi sistem endokrin yaitu somatotropin, peningkatan plasma insulin dan hormon-hormon adrenal akibatnya terjadi peningkatan kebutuhan kalori dan sebagai manifestasinya menjadi lapar, sering haus, sering kencing seperti glukosuria. Keseimbangan asam basa berkisar 155 mg/liter, peningkatan kebutuhan protein antara 1/2 gr/kg BB sehingga terjadi peningkatan BB 6,5 – 16,5 kg, rata-rata 12,5 kg. ⁶

k. Perubahan Psikologis

- 1) Pada Trimester I terjadi perubahan psikologi berupa penerimaan keluarga khususnya pasutri terhadap kehamilannya, perubahan kehidupan sehari-hari, mencari tanda kehamilan, merasa tidak sehat dan membenci kehamilannya, merasakan kekecewaan, penolakan, kecemasan, kesedihan, hasrat hubungan seks berbeda, khawatir kehilangan bentuk tubuh, ketidakstabilan mirip sindrom pra haid : mudah marah, ayunan suasana hati, irasionalitas, cengeng, dan perasaan was-was, takut, gembira, dll⁶

- 2) Pada Trimester II terjadi perubahan psikologi yaitu Ibu merasa sehat, perut belum terlalu besar shg blm dirasa beban, sudah menerima kehamilannya, mulai merasa gerak, merasakan kehadiran bayi sbg seseorang diluar dirinya, merasa terlepas dari rasa cemas dan tidak nyaman dan libido meningkat.
- 3) Pada trimester III disebut periode menunggu dan waspada sebab merasa tdk sabar menunggu kelahiran, gerakan bayi dan membesarnya perut, kadang merasa khawatir bayinya lahir sewaktu-waktu, meningkatnya kewaspadaan timbulnya tanda dan gejala persalinan, rasa tidak nyaman, kehilangan perhatian yang didapatkan selama hamil, semakin ingin menyudahi masa kehamilan, tidak sabaran dan resah, dan bermimpi dan berkhayal tentang si bayi.⁶

2. Kekurangan Energi Kronis (KEK)

a. Pengertian

KEK pada ibu hamil yaitu kondisi dimana ibu hamil menderita kekurangan zat gizi yang berlangsung lama (kronis) bisa dalam beberapa bulan atau tahun yang mengakibatkan timbulnya gangguan kesehatan pada ibu hamil dan anak yang dikandungnya. Status gizi rendah pada ibu hamil selama masa kehamilan dapat menyebabkan ibu melahirkan bayi BBLR (Berat Badan Lahir Rendah), anemia pada bayi, mudah terserang infeksi, abortus, dan terhambatnya pertumbuhan otak janin. Kekurangan zat gizi pada ibu yang lama dan berkelanjutan selama masa kehamilan akan berdampak lebih buruk pada janin daripada malnutrisi akut.¹⁰

Pengukuran lingkaran lengan atas adalah salah satu cara untuk mengetahui risiko KEK ibu hamil dan wanita usia subur (WUS). LILA merupakan salah satu pilihan untuk menentukan status gizi seseorang karena mudah dilakukan dan tidak memerlukan alat-alat yang sulit diperoleh.

1. Tujuan pengukuran LILA

LILA digunakan untuk keperluan skrining, tidak untuk pemantauan, mengetahui gizi kurang dan relatif stabil. Ukuran LILA selama kehamilan hanya berubah sebanyak 0,4 cm. Perubahan ini selama kehamilan tidak terlalu besar sehingga pengukuran LILA pada masa kehamilan masih dapat dilakukan untuk melihat status gizi ibu hamil sebelum hamil. Berbeda dengan berat badan yang terus naik dari awal sampai akhir umur kehamilan dan dapat digunakan untuk memonitor status gizi ibu hamil, maka LILA tidak dapat digunakan untuk keperluan tersebut, karena LILA relatif stabil pada setiap bulan umur kehamilan. Pengukuran LILA independen terhadap umur kehamilan. Implikasi ukuran LILA terhadap berat badan bayi adalah LILA menggambarkan keadaan konsumsi makanan terutama konsumsi energi dan protein dalam jangka panjang.¹¹

2. Faktor faktor yang mempengaruhi KEK pada Ibu Hamil

a) Ekonomi

Tingkat ekonomi mempengaruhi ibu hamil untuk memeriksakan dirinya ke pelayanan kesehatan dan hal ini menyebabkan mereka tidak mendapatkan vitamin tambahan untuk kehamilan yang sifatnya penting berfungsi untuk pertumbuhan janin dan supaya ibu hamil tersebut tidak mengalami Kurang Energi Kronis (KEK) yang bisa berakibat fatal bagi kehamilannya.¹²

b). Pekerjaan

Hasil penelitian Harti tahun 2016 menyatakan bahwa ibu hamil yang tidak bekerja beresiko mengalami KEK sebanyak 5,55 kali, dibandingkan ibu hamil yang bekerja, hal ini terjadi karena ibu rumah tangga yang tidak bekerja tidak memerlukan banyak asupan nutrisi dibandingkan dengan ibu yang bekerja.¹³

c). Gravida

Penelitian Utami tahun 2020, menyatakan bahwa terdapat hubungan antara gravida ibu hamil (primigravida) terhadap kejadian KEK pada ibu hamil.¹⁴

d) Asupan gizi

Status gizi ibu yang buruk dapat disebabkan karena kurangnya konsumsi pangan sumber energi yang mengandung zat gizi makronutrien yakni yang diperlukan banyak oleh tubuh. Ibu hamil yang sudah memiliki gizi yang buruk artinya sudah mengalami keadaan seperti ini dalam waktu yang cukup lama, bila ini terjadi kebutuhan gizi untuk proses tumbuh kembang janin akan terhambat sehingga ibu berisiko melahirkan bayi BBLR.¹³

2. Dampak KEK pada Ibu hamil

Kekurangan Energi Kronik (KEK) pada saat kehamilan dapat berakibat pada ibu maupun pada janin yang dikandungnya.

- 1). Terhadap ibu dapat menyebabkan risiko dan komplikasi antara lain : anemia,³ perdarahan, berat badan tidak bertambah secara normal dan terkena penyakit infeksi.
- 2) Terhadap persalinan dapat mengakibatkan persalinan sulit dan lama, persalinan sebelum waktunya (prematuur), perdarahan.
- 3) Terhadap janin dapat mengakibatkan keguguran/abortus, bayi lahir mati, kematian neonatal, cacat bawaan, anemia pada bayi, bayi dengan Berat Badan Lahir Rendah (BBLR).¹⁰

3. Anemia

Dengan pemeriksaan kadar hemoglobin akan diketahui apakah ibu mengalami anemia atau tidak. Menurut WHO, anemia ditandai dengan penurunan kadar hemoglobin kurang dari 13 g/dL pada pria dewasa dan kurang dari 12 g/dL pada wanita dewasa.^{15,16,17} Anemia pada ibu hamil adalah kondisi ibu dengan kadar hemoglobin (Hb) dalam darahnya kurang

dari 11 gr/dl sebagai akibat ketidakmampuan jaringan pembentuk sel darah merah (Erythropoietic) dalam produksinya untuk mempertahankan konsentrasi Hb pada tingkat normal.¹⁵ Jika ibu mengalami anemia maka ibu diberikan tablet besi.¹⁸ Selain itu, ada bukti tambahan itu bahwa asupan zat besi pada ibu hamil yang tercukupi bisa meningkat risiko kelahiran prematur dan berat badan lahir rendah.¹⁹

Proses hemodilusi yang terjadi pada masa hamil dan meningkatnya kebutuhan ibu dan janin, serta kurangnya asupan zat besi lewat makanan mengakibatkan kadar Hb ibu hamil menurun. Untuk mencegah kejadian tersebut maka kebutuhan ibu dan janin akan tablet besi harus dipenuhi. Anemia defisiensi besi sebagai dampak dari kurangnya asupan zat besi pada kehamilan tidak hanya berdampak buruk pada ibu, tetapi juga berdampak buruk pada kesejahteraan janin. Hal tersebut dipertegas dengan penelitian yang dilakukan yang menyatakan anemia defisiensi besi dapat menyebabkan gangguan pertumbuhan janin dan kelahiran prematur. Lebih lanjut dalam penelitiannya tentang mekanisme biologi dampak pemberian zat besi pada pertumbuhan janin dan kejadian kelahiran prematur melaporkan anemia dan defisiensi besi dapat menyebabkan ibu dan janin menjadi stres sebagai akibat diproduksinya corticotropin-releasing hormone (CRH). Peningkatan konsentrasi CRH merupakan faktor resiko terjadinya kelahiran prematur, pregnancy-induced hypertension. Disamping itu juga berdampak pertumbuhan janin.²⁰

Hasil pemeriksaan Hb dengan sahli dapat digolongkan sebagai berikut :

1. Hb 11 gr% : Tidak anemia
2. Hb 9 – 10 gr% : Anemia ringan
3. Hb 7 – 8 gr% : Anemia sedang
4. Hb < 7 gr% : Anemia berat²¹

4 . Ketuban Pecah Dini (KPD)

a. Pengertian KPD

Ketuban pecah dini (KPD) adalah pecahnya ketuban sebelum adanya inpartu dengan pembukaan pada primipara kurang dari 3 cm dan pada mulipara kurang dari 5 cm, yang disebabkan karena berkurangnya kekuatan membran atau meningkatnya tekanan intrauterine kedua faktor tersebut.⁶

Ketuban Pecah Dini Preterm (*Preterm Premature rupture of Membrane*) merupakan ketuban yang pecah sebelum usia kehamilan < 37 minggu, KPD yang memanjang merupakan KPD yang terjadi lebih dari 12 jam sebelum adanya tanda persalinan. Dan ketuban yang pecah setelah usia kehamilan 37 minggu disebut *premature rupture of membrane*.⁴

b. Etiologi KPD

Ketuban Pecah Dini (KPD) secara etimologi terdapat beberapa yang mempengaruhi .^{7,8}

1) Faktor Maternal

a) Infeksi

1.) Infeksi Genetalia

Infeksi genetalia yang dapat mempengaruhi lemahnya kekuatan selaput membran sehingga mengakibatkan selaput ketuban pecah adalah *candida candidiasis vaginalis*, *bakteri vaginosis*, dan *trikomoniiasis*.

2.) Infeksi Korioamnionitis/ Amnionitis

Infeksi ini merupakan keadaan dimana cairan ketuban terinfeksi oleh bakteri. Penyebab infeksi ini adalah adanya *streptococcus mikroorganisme*, selain bakteri tadi ada *bacteroide fragilis*, *laktobatili* dan *Stapilococcus*. Bakteri tersebut merupakan bakteri yang sering ditemukan dalam cairan ketuban, yang mana jika bakteri tersebut melepaskan mediator inflamasi dapat

menyebabkan kontraksi uterus sehingga mengakibatkan pembukaan serviks sehingga menyebabkan ketuban pecah dini.

3.) Infeksi Saluran Kencing

Infeksi saluran kemih dibagi menjadi ISK bagian bawah (bakteriuria asimtomatik, sistitis akut), dan ISK bagian atas (pielonefritis). ISK tidak bergejala (bakteriuria asimtomatik) dan ISK bergejala (sistitis akut dan pielonefritis) masing-masing ditemukan pada 2-13% dan 1-2% ibu hamil.

b) Inkompatibilitas Servik

Merupakan penyebab kehilangan kehamilan pada trimester dua, kelainan yang disebabkan oleh kelainan septum uterus dan bikornis, atau dapat disebabkan oleh kasus bedah konisasi, produksi eksisi electrosurgical, dilatasi berlebihan yang dilalui servik pada terminasi kehamilan sebelumnya atau akibat dari bekas luka laserasi servik.

c) Trauma

Trauma ini dapat disebabkan oleh hubungan koitus saat hamil yang mana frekuensi koitus 3 kali seminggu atau lebih, kemudian posisi penetrasi yang terlalu dalam sehingga memicu ketuban pecah.

d) Paritas

Paritas merupakan keadaan frekuensi ibu telah mengalami persalinan, terdiri dari 2 macam yaitu:

1.) Primipara: Wanita yang baru sekali mengalami kehamilan dengan janin yang dapat mencapai titik hidup. Berkaitan dengan psikologis dan mencakup keadaan hamil dan gangguan fisiologis.

2.) Multipara: Wanita yang telah mengalami kehamilan beberapa kali, dan mengalami ketuban pecah dini, dapat

diyakini bahwa wanita ini memiliki risiko ketuban pecah kembali.

e) Riwayat Ketuban Pecah Dini

Wanita yang pada kehamilan sebelumnya mengalami ketuban pecah dini berisiko akan mengalami kejadian tersebut sebanyak 2 - 4 x, hal ini dikarenakan adanya penurunan kandungan kolagen dalam membran sehingga memicu terjadinya ketuban pecah dini.

f) Usia Ibu Kurang 20 tahun dan atau > 35 tahun

Ibu hamil dengan usia yang terlalu muda keadaan uterus kurang matur untuk melahirkan sehingga rentan untuk mengalami ketuban pecah dini dan pada ibu hamil dengan usia lebih 35 tahun tergolong usia terlalu tua untuk melahirkan (primi tua) sehingga berisiko tinggi untuk terjadi ketuban pecah dini.

g) Anemia

Anemia merupakan keadaan dimana ibu mengalami kekurangan zat besi. Ibu hamil yang memiliki zat besi minimal dalam tubuh dapat mengalami berbagai komplikasi. Komplikasi yang mungkin terjadi adalah abortus, persalinan kurang bulan, ketuban pecah dini, ancaman dekomposisi kordis, serta saat persalinan dapat mengakibatkan gangguan his, retensio plasenta, dan perdarahan postpartum.

2) Faktor Janin

a) Kelainan Posisi: kelainan letak janin atau sungsang dapat mempengaruhi terjadinya pecahnya membran selaput ketuban dikarenakan tidak adanya bagian terendah yang menutupipintu atas panggul sehingga tidak ada bagian yang menahan tekanan terhadap bagian terbawah.

- b) Gemelli: kehamilan kembar dapat meningkatkan risiko *rupture membrane* dikarenakan rongga rahim membesar secara maksimal, apabila tidak diseimbangi dengan nutrisi yang baik kemungkinan pecah ketuban akan meningkat karena adanya peningkatan tekanan dari kedua janin.
- 3) Faktor Lain
- a) Merokok: ibu hamil yang merokok akan meningkatkan risiko ketuban pecah dini dikarenakan dalam rokok mengandung zat kimia yang berbahaya yang menyebabkan lemahnya selaput membran ketuban.
 - b) Sosial Ekonomi: Pendapatan keluarga merupakan faktor yang menentukan kualitas dan kuantitas kesehatan keluarga, pendapatan yang tinggi dapat menunjang kondisi kesehatan yang berjalan dengan baik, sedangkan pendapatan yang rendah dapat memberikan rintangan dalam keluarga dalam mencapai kesejahteraan kesehatan.
- c. Mekanisme KPD

Selaput ketuban yang membatasi rongga amnion terdiri atas amnion dan korion yang sangat erat kaitannya. Lapisan ini terdiri atas sel epitel, sel mesenkim, dan sel trofoblas yang terkait dalam matriks kolagen. Selaput ketuban berfungsi menghasilkan air ketuban serta melindungi janin terhadap infeksi. Ketuban pecah pada ibu hamil disebabkan oleh adanya kontraksi uterus dan peregangan yang berulang. Selaput ketuban pecah karena pada daerah tertentu terjadi perubahan biokimia, yang menyebabkan selaput ketuban inferior rapuh. Selaput ketuban pada kehamilan muda sangat kuat, pada trimester 3 selaput ketuban mudah pecah. Melemahnya kekuatan selaput ada hubungannya dengan pembesaran uterus, kontraksi rahim, dan gerakan janin. Pecahnya ketuban pada kehamilan aterm merupakan hal yang fisiologis. Ketuban pecah dini pada kehamilan prematur disebabkan oleh faktor-faktor eksternal, misalnya infeksi yang menjalar ke vagina.⁴

d. Tanda dan Gejala KPD

Tanda dan gejala pada kehamilan yang mengalami KPD adalah keluarnya cairan ketuban merembes melalui vagina. Aroma air ketuban berbau amis dan tidak seperti bau amoniak, mungkin cairan tersebut masih merembes atau menetes, dengan ciri pucat dan bergaris warna darah. Cairan ini tidak akan berhenti atau kering karena terus diproduksi sampai kelahiran. Tetapi bila anda duduk atau berdiri, kepala janin yang sudah terletak di bawah biasanya mengganjal atau menyumbat kebocoran untuk sementara. Demam, bercak vagina yang banyak, nyeri perut, denyut jantung janin bertambah cepat merupakan tanda-tanda infeksi yang terjadi.⁹

e. Diagnosis KPD

Penegakkan diagnosis KPD dapat dilakukan dengan berbagai cara yang meliputi :

- 1) Menentukan pecahnya selaput ketuban dengan adanya cairan ketuban di vagina.
- 2) Memeriksa adanya cairan yang berisi mekonium, vernik kaseosa, rambut lanugo dan kadang-kadang bau kalau ada infeksi.
- 3) Dari pemeriksaan inspekulo terlihat keluar cairan ketuban dari cairan servikalis.
- 4) Tes nitrazin/lakmus, kertas lakmus merah berubah menjadi biru (basa) bila ketuban sudah pecah.
- 5) Pemeriksaan penunjang dengan menggunakan USG untuk membantu dalam menentukan usia kehamilan, letak janin, berat janin, letak plasenta serta jumlah air ketuban. Pemeriksaan air ketuban dengan tes leukosit esterase, bila leukosit darah lebih dari 15.000/mm³ kemungkinan adanya infeksi.⁴

f. Pemeriksaan Penunjang

- 1) Pemeriksaan Laboratorium

Cairan yang keluar dari vagina perlu diperiksa warna, konsentrasi, bau dan PHnya.

- a) Tes lakmus (tes nitrazin), jika kertas lakmus merah berubah menjadi biru, menunjukkan adanya air ketuban (alkalis).
- b) Mikroskopik (tes pakis), dengan meneteskan air ketuban pada gelas objek dan dibiarkan kering, pemeriksaan mikroskopik menunjukkan gambaran daun pakis.

2) Pemeriksaan USG

Pemeriksaan ini dimaksudkan untuk melihat jumlah cairan ketuban dalam kavum uteri. Pada kasus KPD terlihat jumlah cairan ketuban yang sedikit.⁹

g. Komplikasi

Terdapat tiga komplikasi utama yang terjadi pada ketuban pecah dini yaitu

- 1) Peningkatan morbiditas neonatus oleh karena prematuritas,
- 2) Komplikasi selama persalinan dan kelahiran
- 3) Resiko infeksi baik pada ibu maupun janin, dimana resiko infeksi karena ketuban yang utuh merupakan barrier atau penghalang terhadap masuknya penyebab infeksi.⁴

Komplikasi yang dapat disebabkan KPD pada ibu yaitu

- 1) Infeksi intrapartal/ dalam persalinan
- 2) Infeksi puerperalis/ masa nifas
- 3) Dry labour/ partus lama
- 4) Perdarahan post partum
- 5) Meningkatnya tindakan operatif obstetric (khususnya SC), morbiditas dan mortalitas maternal.

Sedangkan komplikasi yang dapat disebabkan KPD pada janin yaitu Prematuritas (sindrom distres pernafasan, hipotermia, masalah pemberian makan neonatal, retinopati prematuritas, perdarahan intraventrikular, enterocolitis necrotizing, gangguan otak dan risiko cerebral palsy, hiperbilirubinemia, anemia, sepsis, prolaps funiculli/penurunan tali pusat, hipoksia dan asfiksia sekunder pusat, prolaps uteri, persalinan lama, skor APGAR rendah, ensefalopati,

cerebral palsy, perdarahan intrakranial, gagal ginjal, distres pernapasan), dan oligohidramnion (sindrom deformitas janin, hipoplasia paru, deformitas ekstremitas dan pertumbuhan janin terhambat), morbiditas dan mortalitas perinatal.¹⁰

h. Penatalaksanaan

Penatalaksanaan KPD memerlukan pertimbangan usia kehamilan, adanya infeksi pada komplikasi ibu dan janin dan adanya tanda-tanda persalinan. Penanganan ketuban pecah dini menurut Sarwono (2010), meliputi :

1) Konservatif

- a) Pengelolaan konservatif dilakukan bila tidak ada penyulit (baik pada ibu maupun pada janin) dan harus dirawat dirumah sakit.
- b) Berikan antibiotika (ampisilin 4 x 500 mg atau eritromisin bila tidak tahan ampisilin) dan metronidazol 2 x 500 mg selama 7 hari.
- c) Jika umur kehamilan <32-34 minggu, dirawat selama air ketuban masih keluar, atau sampai air ketuban tidak keluar lagi.
- d) Jika usia kehamilan 32-27 minggu, belum inpartu, tidak ada infeksi, tes buss negative beri deksametason, observasi tanda-tanda infeksi, dan kesejahteraan janin, terminasi pada kehamilan 37 minggu.
- e) Jika usia kehamilan 32-37 minggu, sudah inpartu, tidak ada infeksi, berikan tokolitik (salbutamol), deksametason, dan induksi sesudah 24 jam.
- f) Jika usia kehamilan 32-37 minggu, ada infeksi, beri antibiotik dan lakukan induksi.
- g) Nilai tanda-tanda infeksi (suhu, leukosit, tanda-tanda infeksi intra uterin).
- h) Pada usia kehamilan 32-34 minggu berikan steroid, untuk memicu kematangan paru janin, dan kalau memungkinkan periksa kadar lesitin dan spingomielin tiap minggu. Dosis

betametason 12 mg sehari dosis tunggal selama 2 hari, deksametason IM 5 mg setiap 6 jam sebanyak 4 kali.

2) Aktif

- a) Kehamilan >37 minggu, induksi dengan oksitosin, bila gagal seksio sesarea. Dapat pula diberikan misoprostol 50 mg intravaginal tiap 6 jam maksimal 4 kali.
- b) Bila ada tanda-tanda infeksi berikan antibiotika dosis tinggi. Dan persalinan diakhiri.
- c) Bila skor pelvik < 5, lakukan pematangan servik, kemudian induksi. Jika tidak berhasil, akhiri persalinan dengan seksio sesarea
- d) Bila skor pelvik > 5, induksi persalinan, partus pervaginam

5. Persalinan

a. Definisi Persalinan

Persalinan adalah proses pengeluaran hasil konsepsi (janin dan plasenta) yang telah cukup bulan atau dapat hidup diluar kandungan melalui jalan lahir atau jalan lain, dengan bantuan atau tanpa bantuan (kekuatan sendiri).²²

Persalinan normal adalah proses pengeluaran hasil konsepsi yang dapat hidup dari dalam uterus melalui vagina ke dunia luar yang terjadi pada kehamilan yang cukup bulan (37–42 minggu) dengan ditandai adanya kontraksi uterus yang menyebabkan terjadinya penipisan, dilatasi serviks, dan mendorong janin keluar melalui jalan lahir dengan presentasi belakang kepala tanpa alat atau bantuan (lahir spontan) serta tidak ada komplikasi pada ibu dan janin.²³

Menurut Prawirohardjo (2002) Persalinan dan kelahiran normal adalah proses pengeluaran janin yang terjadi pada kehamilan cukup bulan (37–42 minggu), lahir spontan dengan presentasi belakang kepala yang berlangsung dalam 18 jam, tanpa komplikasi baik pada ibu maupun pada janin.²²

b. Jenis Persalinan

1) Persalinan spontan

Persalinan yang berlangsung dengan kekuatan ibu sendiri melalui jalan lahir ibu.

2) Persalinan buatan

Persalinan yang dibuat dengan tenaga dari luar misalnya vacum atau tindakan caesaria.

3) Persalinan anjuran

Persalinan yang tidak dimulai dengan sendirinya tetapi baru berlangsung setelah pemecahan ketuban, pemberian pitocin atau prostaglandin.²⁴

c.. Sebab Persalinan

Sebab mulainya persalinan belum diketahui dengan jelas. Agaknya banyak faktor yang memegang peranan dan bekerjasama sehingga terjadi persalinan. Beberapa teori yang dikemukakan adalah: penurunan kadar progesteron, teori oxytocin, keregangannya otot-otot, pengaruh janin, dan teori prostaglandin. Beberapa teori yang menyebabkan mulainya persalinan adalah sebagai berikut :

1) Penurunan Kadar Progesteron

Progesterone menimbulkan relaksasi otot-otot rahim, sebaliknya estrogen meninggikan kerentanan otot rahim. Selama kehamilan terdapat keseimbangan antara kadar progesteron dan estrogen dalam darah, tetapi pada akhir kehamilan kadar progesteron menurun sehingga timbul his. Proses penebaran plasenta terjadi mulai umur kehamilan 28 minggu, dimana terjadi penimbunan jaringan ikat, dan pembuluh darah mengalami penyempitan dan buntu. Produksi progesteron mengalami penurunan, sehingga otot rahim lebih sensitif terhadap oxytocin. Akibatnya otot rahim mulai berkontraksi setelah tercapai tingkat penurunan progesterone tertentu.²²

2) Teori Oxytocin

Oksitosin dikeluarkan oleh kelenjar hipofisis pars posterior. Perubahan keseimbangan estrogen dan progesteron dapat mengubah sensitivitas otot rahim, sehingga sering terjadi kontraksi Braxton Hicks. Di akhir kehamilan kadar progesteron menurun sehingga oxytocin bertambah dan meningkatkan aktivitas otot-otot rahim yang memicu terjadinya kontraksi sehingga terdapat tanda-tanda persalinan.²²

3) Keregangan Otot-otot.

Otot rahim mempunyai kemampuan meregang dalam batas tertentu. Setelah melewati batas tertentu terjadi kontraksi hingga persalinan dapat dimulai. Seperti halnya dengan Bladder Dan Lambung, bila dindingnya teregang oleh isi yang bertambah maka timbul kontraksi untuk mengeluarkan isinya. Demikian pula dengan rahim, maka dengan majunya kehamilan makin teregang otot-otot dan otot-otot rahim makin rentan. Contoh, pada kehamilan ganda sering terjadi kontraksi setelah keregangan tertentu sehingga menimbulkan proses persalinan.²²

4) Pengaruh Janin

Hipofisis Dan kelenjar suprarenal janin rupa-rupanya juga memegang peranan karena pada anencephalus kehamilan sering lebih lama dari biasa, karena tidak terbentuk hipotalamus. Pemberian kortikosteroid dapat menyebabkan maturasi janin, dan induksi (mulainya) persalinan.

5) Teori Prostaglandin

Konsentrasi prostaglandin meningkat sejak umur kehamilan 15 minggu yang dikeluarkan oleh desidua. Prostaglandin Yang dihasilkan oleh desidua diduga menjadi salah satu sebab permulaan persalinan. Hasil dari percobaan menunjukkan bahwa prostaglandin F2 atau E2 yang diberikan secara intravena, intra dan extra amnial menimbulkan kontraksi miometrium pada setiap umur kehamilan. Pemberian prostaglandin saat hamil dapat

menimbulkan kontraksi otot rahim sehingga hasil konsepsi dapat keluar. Prostaglandin dapat dianggap sebagai pemicu terjadinya persalinan. Hal ini juga didukung dengan adanya kadar prostaglandin yang tinggi baik dalam air ketuban maupun daerah perifer pada ibu hamil, sebelum melahirkan atau selama persalinan.²²

6. Tanda dan Gejala Persalinan

- 1) Timbulnya his persalinan ialah his pembukaan dengan sifat-sifatnya sebagai berikut:
- 2) Nyeri melingkar dari punggung memancar ke perut bagian depan.
- 3) Makin lama makin pendek intervalnya dan makin kuat intensitasnya.
- 4) Kalau dibawa berjalan bertambah kuat
- 5) Mempunyai pengaruh pada pendataran dan atau pembukaan cervix.
- 6) *Bloody show* (Lendir disertai darah dari jalan lahir) Dengan pendataran dan pembukaan, lendir dari kanalis cervicalis keluar disertai dengan sedikit darah. Perdarahan yang sedikit ini disebabkan karena lepasnya selaput janin pada bagian bawah segmen bawah rahim hingga beberapa capillair darah terputus.
- 7) *Premature Rupture of Membrane*

Adalah keluarnya cairan banyak dengan sekonyong-konyong dari jalan lahir. Hal ini terjadi akibat ketuban pecah atau selaput janin robek. Ketuban biasanya pecah kalau pembukaan lengkap atau hampir lengkap dan dalam hal ini keluarnya cairan merupakan tanda yang lambat sekali. Tetapi kadang-kadang ketuban pecah pada pembukaan kecil, malahan kadang-kadang selaput janin robek sebelum persalinan. Walaupun demikian persalinan diharapkan akan mulai dalam 24 jam setelah air ketuban keluar.²⁴

7 . Faktor-faktor yang Mempengaruhi Persalinan

1) Passenger (Penumpang)

Passenger atau janin bergerak sepanjang jalan lahir merupakan akibat interaksi beberapa faktor, yakni ukuran kepala janin, presentasi, letak, sikap, dan posisi janin. Karena plasenta juga harus melewati jalan lahir, maka plasenta dianggap juga sebagai bagian dari passenger yang menyertai janin. Namun plasenta jarang menghambat proses persalinan pada kehamilan normal.^{25,26}

2) Passageway (Jalan Lahir)

Jalan lahir terdiri dari panggul ibu, yakni bagian tulang padat, dasar panggul, vagina, dan introitus (lubang luar vagina). Lapisan-lapisan otot dasar panggul ikut menunjang keluarnya bayi meskipun itu jaringan lunak, tetapi panggul ibu jauh lebih berperan dalam proses persalinan. Janin harus berhasil menyesuaikan dirinya terhadap jalan lahir yang relatif kaku. Oleh karena itu ukuran dan bentuk panggul perlu diperhatikan sebelum persalinan dimulai.^{25,26}

3) Power (Kekuatan)

Kekuatan yang mendorong janin dalam persalinan adalah his, kontraksi otot-otot perut, kontraksi diafragma, dan aksi dari ligamen. Kekuatan primer yang diperlukan dalam persalinan adalah his yaitu kontraksi otot-otot rahim, sedangkan sebagai kekuatan sekundernya adalah tenaga meneran ibu.^{25,26}

4) Penolong

Penolong persalinan perlu kesiapan, dan menerapkan asuhan sayang ibu. Asuhan sayang ibu adalah asuhan yang menghargai budaya, kepercayaan dan keinginan sang ibu. Beberapa prinsip dasar asuhan sayang ibu adalah dengan mengikutsertakan suami dan keluarga selama proses persalinan dan kelahiran bayi.

Banyak penelitian menunjukkan bahwa jika para ibu diperhatikan dan diberi dukungan selama persalinan dan kelahiran bayi serta mengetahui dengan baik mengenai proses persalinan dan asuhan yang akan mereka terima, mereka akan mendapatkan rasa aman dan hasil yang lebih baik. Disebutkan pula bahwa hal tersebut diatas dapat mengurangi terjadinya persalinan dengan vakum, cunam, dan seksio sesar, dan persalinan berlangsung lebih cepat.²⁷

Prinsip umum dari asuhan sayang ibu yang harus diikuti oleh bidan adalah:

- a) Rawat ibu dengan penuh hormat.
- b) Mendengarkan dengan penuh perhatian apa yang dikatakan ibu. Hormati pengetahuan dan pemahaman mengenai tubuhnya. Ingat bahwa mendengar sama pentingnya dengan memberikan nasihat.^{22,26}

Penelitian di Tanzania menyebutkan bahwa seorang Penolong persalinan yang penuh perhatian adalah:

- a) Ada interaksi positif antara bidan dan wanita
- b) menghormati privasi wanita,
- c) asuhan kebidanan yang aman dan tepat waktu
- d) keterlibatan aktif dalam proses persalinan wanita, dan
- e) pendorong hubungan ibu dan bayi²⁸

5) Psychological Respons (Psikologis)

Psikologis adalah kondisi psikis klien dimana tersedianya dorongan positif, persiapan persalinan, pengalaman lalu, dan strategi adaptasi/coping .Psikologis adalah bagian yang krusial saat persalinan, ditandai dengan cemas atau menurunnya kemampuan ibu karena ketakutan untuk mengatasi nyeri persalinan. Respon fisik terhadap kecemasan atau ketakutan ibu yaitu dikeluarkannya hormon katekolamin. Hormon tersebut menghambat kontraksi uterus dan aliran darah plasenta.^{26,29}

6) Posisi

Posisi ibu melahirkan dapat membantu adaptasi secara anatomis dan fisiologis untuk bersalin.^{26,30} Petugas kesehatan dapat memberikan dukungan pada ibu bersalin dengan cara memberi informasi mengenai posisi ibu bersalin.



Figure 8-16 Positions for labor and pushing.

8 . Perubahan Fisiologis dalam Persalinan

1) Uterus

Di uterus terjadi perubahan saat masa persalinan, perubahan yang terjadi adalah kontraksi uterus yang dimulai dari fundus uteri dan menyebar ke depan dan ke bawah abdomen. Segmen Atas Rahim (SAR) dibentuk oleh korpus uteri yang bersifat aktif dan berkontraksi Dinding akan bertambah tebal dengan majunya persalinan sehingga mendorong bayi keluar. Segmen Bawah Rahim (SBR) dibentuk oleh istmus uteri bersifat aktif relokasi dan dilatasi. Dilatasi makin tipis karena terus diregang dengan majunya persalinan.^{24,22}

2) Perubahan Bentuk Rahim

Setiap terjadi kontraksi, sumbu panjang rahim bertambah panjang sedangkan ukuran melintang dan ukuran muka belakang berkurang. Pengaruh perubahan bentuk rahim ini adalah ukuran melintang menjadi turun, akibatnya lengkungan punggung bayi turun menjadi lurus, bagian atas bayi tertekan fundus, dan bagian tertekan Pintu Atas Panggul. Rahim bertambah panjang sehingga otot-otot memanjang diregang dan menarik. Segmen bawah rahim dan serviks akibatnya menimbulkan terjadinya pembukaan serviks sehingga Segmen Atas Rahim (SAR) dan Segmen Bawah Rahim (SBR).²²

3) Faal Ligamentum Rotundum

Pada kontraksi, fundus yang tadinya bersandar pada tulang punggung berpindah ke depan mendesak dinding perut depan ke arah depan. Perubahan letak uterus pada waktu kontraksi ini penting karena menyebabkan sumbu rahim menjadi searah dengan sumbu jalan lahir. Dengan adanya kontraksi dari ligamentum rotundum, fundus uteri tertambat sehingga waktu kontraksi fundus tidak dapat naik ke atas.²²

4) Perubahan Serviks

Pendataran serviks adalah pemendekan kanalis servikalis dari 1-2 cm menjadi satu lubang saja dengan pinggir yang tipis. Pembukaan serviks adalah pembesaran dari ostium eksternum yang tadinya berupa suatu lubang dengan diameter beberapa milimeter menjadi lubang dengan diameter kira-kira 10 cm yang dapat dilalui bayi. Saat pembukaan lengkap, bibir portio tidak teraba lagi. SBR, serviks dan vagina telah merupakan satu saluran.^{22,24}

5) Perubahan pada Urinaria

Pada akhir bulan ke 9, pemeriksaan fundus uteri menjadi lebih rendah, kepala janin mulai masuk Pintu Atas Panggul dan menyebabkan kandung kencing tertekan sehingga merangsang ibu untuk sering kencing. Pada kala I, adanya kontraksi uterus/his menyebabkan kandung kencing semakin tertekan. Poliuria sering terjadi selama persalinan, hal ini kemungkinan disebabkan karena peningkatan cardiac output, peningkatan filtrasi glomerulus, dan peningkatan aliran plasma ginjal. Poliuri akan berkurang pada posisi terlentang. Protein Urin sedikit dianggap normal dalam persalinan. Wanita bersalin mungkin tidak menyadari bahwa kandung kemihnya penuh karena intensitas kontraksi uterus dan tekanan bagian presentasi janin atau efek anestesi lokal. Bagaimanapun juga kandung kemih yang penuh dapat menahan penurunan kepala janin dan dapat memicu trauma mukosa kandung kemih selama proses persalinan. Pencegahan (dengan mengingatkan ibu untuk berkemih di sepanjang kala I) adalah penting. Sistem adaptasi ginjal mencakup diaforesis dan peningkatan IWL (Insensible Water Loss) melalui respirasi.²²

6) Perubahan Vagina dan Dasar Panggul

Pada kala I ketuban ikut meregangkan bagian atas vagina sehingga dapat dilalui bayi. Setelah ketuban pecah, segala perubahan terutama pada dasar panggul yang ditimbulkan oleh bagian depan bayi menjadi saluran dengan dinding yang tipis. Saat kepala sampai di vulva, lubang vulva menghadap ke depan atas. Dari luar peregangan oleh bagian depan nampak pada perineum yang menonjol dan menjadi tipis sedangkan anus menjadi terbuka. Regangan yang kuat ini dimungkinkan karena bertambahnya pembuluh darah pada bagian vagina dan dasar panggul, tetapi kalau jaringan tersebut robek akan menimbulkan perdarahan banyak.²²

7) Perubahan Sistem Kardiovaskuler

Selama persalinan, curah jantung meningkat 40% sampai 50% dibandingkan dengan kadar sebelum persalinan dan sekitar 80% sampai 100% dibandingkan dengan kadar sebelumnya. Peningkatan curah jantung ini terjadi karena pelepasan katekolamin akibat nyeri dan karena kontraksi otot abdomen dan uterus. Pada setiap kontraksi uterus, aliran darah di cabang-cabang arteri uterus yang menyuplai ruang intervili menurun dengan cepat sesuai dengan besarnya kontraksi. Penurunan ini tidak berhubungan dengan perubahan yang bermakna dalam tekanan perfusi sistemik, tetapi lebih berhubungan dengan peningkatan tahanan vaskuler lokal di dalam uterus (Assali, 1989). Tekanan vena sistemik meningkat saat darah kembali dari vena uterus yang membengkak. Pada kala I, sistolik rata-rata meningkat 10 mmhg dan tekanan diastolik rata rata meningkat sebesar 5-19 mmhg selama kontraksi, tetapi tekanan tidak banyak berubah. Diantara waktu kontraksi kala II terdapat peningkatan 30/25 mmhg selama kontraksi dari 10/5 sampai 10 mmhg (Beichter et al, 1986). Jika wanita mengejan dengan kuat, terjadi

kompensasi tekanan darah, seringkali terjadi penurunan tekanan darah secara dramatis saat wanita berhenti mengejan di akhir kontraksi. Perubahan lain dalam persalinan mencakup peningkatan denyut nadi secara perlahan tapi pasti sampai sekitar 100 kali per menit pada persalinan kala II. Frekuensi denyut nadi dapat ditingkatkan lebih jauh oleh dehidrasi, perdarahan, ansietas, nyeri dan obat-obatan tertentu, seperti terbutalin. Karena perubahan kardiovaskuler yang terjadi selama kontraksi uterus, pengkajian paling akurat untuk mengkaji tanda-tanda vital maternal adalah diantara waktu kontraksi. Pengaturan posisi memiliki efek yang besar pada curah jantung. Membalikkan posisi wanita bersalin dari miring ke telentang menurunkan curah jantung sebesar 30%. Tekanan darah meningkat selama kontraksi, kenaikan sistol 15 (10-20) mmhg, kenaikan diastole 5-10 mmhg, diantara kontraksi tekanan kembali pada level sebelum persalinan. Posisi berbaring miring akan mengurangi terjadinya perubahan tekanan darah selama proses kontraksi. Rasa sakit/nyeri, takut dan cemas juga dapat meningkatkan tekanan darah. Kenaikan detak jantung berkaitan dengan peningkatan metabolisme. Secara dramatis detak jantung naik selama uterus berkontraksi.²²

8) Perubahan Metabolisme Karbohidrat dan BMR

Pada saat mulai persalinan, terjadi penurunan hormon progesteron yang mengakibatkan perubahan pada sistem pencernaan menjadi lebih lambat sehingga makanan lebih lama tinggal di lambung, akibatnya banyak ibu bersalin yang mengalami obstipasi atau peningkatan getah lambung sehingga terjadi mual dan muntah. Metabolisme karbohidrat aerob dan anaerob meningkat secara perlahan yang terjadi akibat aktivitas otot rangka dan kecemasan ibu. Peningkatan ini ditandai dengan adanya peningkatan suhu badan ibu, nadi, pernafasan, *cardiac*

output dan hilangnya cairan. Pada Basal Metabolisme Rate (BMR), dengan adanya kontraksi dan tenaga mengejan yang membutuhkan energi yang besar, maka pembuangan juga akan lebih tinggi dan suhu tubuh meningkat. Suhu tubuh akan sedikit meningkat (0,5-10 C) selama proses persalinan dan akan segera turun setelah proses persalinan selesai. Hal ini disebabkan karena adanya peningkatan metabolisme tubuh. Peningkatan suhu tubuh tidak boleh lebih dari 10C.²²

9) Perubahan Sistem Pernapasan

Dalam persalinan, ibu mengeluarkan lebih banyak CO₂ dalam setiap nafas. Selama kontraksi uterus yang kuat, frekuensi dan kedalaman pernafasan meningkat sebagai respons terhadap peningkatan kebutuhan oksigen akibat pertambahan laju metabolik. Rata rata PaCO₂ menurun dari 32 mmhg pada awal persalinan menjadi 22 mm hg pada akhir kala I (Beischer et al, 1986). Menahan nafas saat mengejan selama kala II persalinan dapat mengurangi pengeluaran CO₂. Masalah yang umum terjadi adalah hiperventilasi maternal, yang menyebabkan kadar PaCO₂ menurun dibawah 16 sampai 18 mm hg (Beischer et al, 1986). Kondisi ini dapat dimanifestasikan dengan kesemutan pada tangan dan kaki, kebas dan pusing. Jika pernafasan dangkal dan berlebihan, situasi kebalikan dapat terjadi karena volume rendah. Mengejan yang berlebihan atau berkepanjangan selama Kala II dapat menyebabkan penurunan oksigen sebagai akibat sekunder dari menahan nafas. Pernafasan sedikit meningkat karena adanya kontraksi uterus dan peningkatan metabolisme dan diafragma tertekan oleh janin. Hiperventilasi yang lama dianggap tidak normal dan dapat menyebabkan terjadinya alkalosis.²²

10) Perubahan pada Gastrointestinal

Motilitas lambung dan absorpsi makanan padat secara substansial berkurang banyak sekali selama persalinan aktif dan waktu pengosongan lambung. Efek ini dapat memburuk setelah pemberian narkotik. Banyak wanita mengalami mual muntah saat persalinan berlangsung, khususnya selama fase transisi pada kala I persalinan. Selain itu pengeluaran getah lambung yang berkurang menyebabkan aktivitas pencernaan berhenti dan pengosongan lambung menjadi sangat lambat. Cairan meninggalkan perut dalam tempo yang biasa. Mual atau muntah terjadi sampai ibu mencapai akhir kala I. Ketidaknyamanan lain mencakup dehidrasi dan bibir kering akibat bernafas melalui mulut. Karena resiko mual dan muntah, beberapa fasilitas pelayanan bersalin membatasi asupan oral selama persalinan. Es batu biasanya diberikan untuk mengurangi ketidaknyamanan akibat kekeringan mulut dan bibir. Beberapa fasilitas layanan lain mengizinkan minum air putih, jus dan ice pop. Banyak fasilitas lain memberikan asupan cairan melalui intravena. Kadar natrium dan klorida dalam plasma dapat menurun sebagai akibat absorpsi gastrointestinal, nafas terengah-engah, dan diaforesis (perspirasi) selama persalinan dan kelahiran. Poliuria (sering berkemih) merupakan hal yang biasa terjadi. Penurunan asupan cairan oral akibat mual dan muntah, ketidaknyamanan dan pemberian analgetik atau anestesi dapat lebih jauh mengubah keseimbangan cairan dan elektrolit.²²

11) Perubahan pada Hematologi

Haemoglobin akan meningkat selama persalinan sebesar 1,2 gr % dan akan kembali pada tingkat seperti sebelum persalinan pada hari pertama pasca persalinan kecuali terjadi perdarahan. Peningkatan leukosit secara progresif pada awal kala I (5.000) hingga mencapai ukuran jumlah maksimal pada pembukaan

lengkap (15.000). Haemoglobin akan meningkat selama persalinan sebesar 1,2 gr % dan akan kembali pada tingkat seperti sebelum persalinan pada hari pertama pasca persalinan kecuali terjadi perdarahan. Peningkatan leukosit terjadi secara progresif pada awal kala I (5.000) hingga mencapai ukuran jumlah maksimal pada pembukaan lengkap (15.000). Selama persalinan waktu pembekuan darah sedikit menurun, tetapi kadar fibrinogen plasma meningkat. Gula darah akan turun selama persalinan dan semakin menurun pada persalinan lama, hal ini disebabkan karena aktivitas uterus dan *muskuloskeletal*.²²

9. Tahapan Persalinan

Ada 4 tahap dalam persalinan yaitu:

1) Kala I

Kala I persalinan dimulai sejak terjadinya kontraksi uterus dan pembukaan servik hingga mencapai pembukaan lengkap (10 cm). Persalinan kala I berlangsung 18 – 24 jam dan terbagi menjadi dua fase yaitu fase laten dan fase aktif.²⁶

a) Fase laten persalinan

Dimulai sejak awal kontraksi yang menyebabkan penipisan dan pembukaan servik secara bertahap
Pembukaan serviks kurang dari 4 cm

Biasanya berlangsung di bawah hingga 8 jam

b) Fase aktif persalinan

Fase ini terbagi menjadi 3 fase yaitu akselerasi, dilatasi maksimal, dan deselerasi

Frekuensi dan lama kontraksi uterus umumnya meningkat (kontraksi dianggap adekuat/memadai jika terjadi 3 kali atau lebih dalam waktu 10 menit dan berlangsung selama 40 detik atau lebih

Servik membuka dari 4 ke 10 cm biasanya dengan kecepatan 1 cm atau lebih per jam hingga pembukaan lengkap (10 cm)

Terjadi penurunan bagian terendah janin.²⁶

Fisiologi Kala I

Kontraksi uterus mulai dari fundus dan terus menyebar ke depan dan ke bawah abdomen. Kontraksi berakhir dengan masa yang terpanjang dan sangat kuat pada fundus. Selagi uterus berkontraksi dan relaksasi memungkinkan kepala janin masuk ke rongga pelvik. Sebelum onset persalinan, serviks berubah menjadi lembut:

- a) Effacement (penipisan) serviks berhubungan dengan kemajuan pemendekan dan penipisan serviks. Panjang serviks pada akhir kehamilan normal berubah-ubah (beberapa mm sampai 3 cm). Dengan mulainya persalinan panjangnya serviks berkurang secara teratur sampai menjadi pendek (hanya beberapa mm). Serviks yang sangat tipis ini disebut sebagai menipis penuh
- b) Dilatasi berhubungan dengan pembukaan progresif dari serviks. Untuk mengukur dilatasi/diameter serviks digunakan ukuran centimeter dengan menggunakan jari tangan saat pemeriksaan dalam. Serviks dianggap membuka lengkap setelah mencapai diameter 10 cm
- c) Bloody show (lendir show) pada umumnya ibu akan mengeluarkan darah sedikit atau sedang dari serviks.²⁶

2) Kala II

Persalinan kala II dimulai dengan pembukaan lengkap dari serviks dan berakhir dengan lahirnya bayi. Proses ini berlangsung 2 jam pada primi dan 1 jam pada multi.^{22,29,31}

- a) Tanda dan gejala kala II

Ibu ingin meneran

Perineum menonjol

Vulva vagina dan sphincter anus membuka

Jumlah pengeluaran air ketuban meningkat

His lebih kuat dan lebih cepat 2-3 menit sekali.

Pembukaan lengkap (10 cm)

Pada Primigravida berlangsung rata-rata 1.5 jam dan
multipara rata-rata 0.5 jam

b) Fisiologi Kala II

His menjadi lebih kuat, kontraksinya selama 50 -100 detik, datangnya tiap 2-3 menit. Ketuban biasanya pecah pada kala ini ditandai dengan keluarnya cairan kekuning kuningan sekonyong-konyong dan banyak. Pasien mulai mengejan. Pada akhir kala II sebagai tanda bahwa kepala sudah sampai di dasar panggul, perineum menonjol, vulva menganga dan rektum terbuka. Pada puncak his, bagian kecil kepala nampak di vulva dan hilang lagi waktu his berhenti, begitu terus hingga nampak lebih besar. Kejadian ini disebut "Kepala membuka pintu" Pada akhirnya lingkaran terbesar kepala terpegang oleh vulva sehingga tidak bisa mundur lagi, tonjolan tulang ubun-ubun telah lahir dan subocciput ada di bawah simpisis disebut "Kepala keluar pintu" Pada his berikutnya dengan ekstensi maka lahirlah ubun-ubun besar, dahi dan mulut pada commisura posterior. Saat ini untuk primipara, perineum biasanya akan robek pada pinggir depannya karena tidak dapat menahan regangan yang kuat tersebut. Setelah kepala lahir dilanjutkan dengan putaran paksi luar, sehingga kepala melintang, vulva menekan pada leher dan dada tertekan oleh jalan lahir sehingga dari hidung anak keluar lendir dan cairan. Pada his berikutnya bahu belakang lahir kemudian bahu depan disusul seluruh badan anak dengan fleksi lateral, sesuai dengan paksi jalan lahir. Setelah anak lahir, sering keluar sisa air

ketuban, yang tidak keluar waktu ketuban pecah, kadang-kadang bercampur darah. Lama kala II pada primi 50 menit pada multi 20 menit.²⁹

c) Mekanisme Persalinan Normal^{22,29}

Masuknya kepala janin dalam PAP

Masuknya kepala janin dalam terutama pada primigravida terjadi pada bulan terakhir kehamilan tetapi pada multipara biasanya terjadi pada permulaan persalinan. Masuknya kepala ke dalam PAP biasanya dengan sutura sagitalis melintang menyesuaikan dengan letak punggung (Contoh: apabila dalam palpasi didapatkan punggung kiri maka sutura sagitalis akan teraba melintang kekiri/posisi jam 3 atau sebaliknya apabila punggung kanan maka sutura sagitalis melintang ke kanan/posisi jam 9) dan pada saat itu kepala dalam posisi fleksi ringan. Jika sutura sagitalis dalam diameter anteroposterior dari PAP maka masuknya kepala akan menjadi sulit karena menempati ukuran yang terkecil dari PAP. Jika sutura sagitalis pada posisi di tengah-tengah jalan lahir yaitu tepat di antara symphysis dan promontorium, maka dikatakan dalam posisi "synclitismus" pada posisi synclitismus os parietal depan dan belakang sama tingginya. Jika sutura sagitalis agak ke depan mendekati simpisis atau agak ke belakang mendekati promontorium, maka yang kita hadapi adalah posisi "asynclitismus" Acynclitismus posterior adalah posisi sutura sagitalis mendekati simpisis dan os parietale belakang lebih rendah dari os parietal depan. Acynclitismus anterior adalah posisi sutura sagitalis mendekati promontorium sehingga os parietale depan lebih rendah dari os parietale belakang. Pada saat kepala masuk PAP biasanya dalam posisi asynclitismus posterior ringan. Pada

saat kepala janin masuk PAP akan terfiksasi yang disebut dengan engagement.

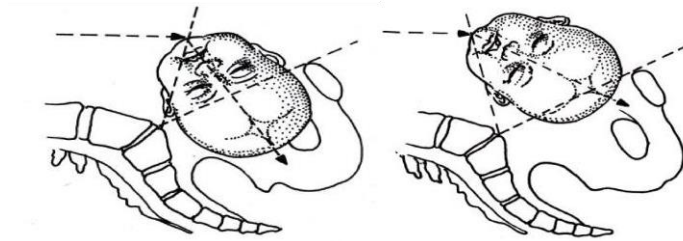

Majunya kepala janin

Pada primigravida majunya kepala terjadi setelah kepala masuk ke dalam rongga panggul dan biasanya baru mulai pada kala II. Pada multigravida majunya kepala dan masuknya kepala dalam rongga panggul terjadi bersamaan.

Majunya kepala bersamaan dengan gerakan-gerakan yang lain yaitu: fleksi, putaran paksi dalam, dan ekstensi

Majunya kepala disebabkan karena tekanan cairan intrauterin, tekanan langsung oleh fundus uteri oleh bokong, kekuatan mengejan dan meluruskan badan bayi oleh perubahan bentuk rahim

Fleksi

Fleksi kepala janin memasuki ruang panggul dengan ukuran yang paling kecil yaitu dengan diameter suboccipito bregmatika (9,5 cm) menggantikan suboccipito frontalis (11 cm). Fleksi disebabkan karena janin didorong maju dan sebaliknya mendapat tahanan dari pinggir PAP, cervix, dinding panggul atau dasar panggul. Akibat adanya dorongan di atas kepala janin menjadi fleksi karena moment yang menimbulkan fleksi lebih besar daripada moment yang menimbulkan defleksi. Sampai di dasar panggul kepala janin berada dalam posisi fleksi maksimal. Kepala turun menemui diafragma pelvis yang berjalan dari belakang atas ke bawah depan. Akibat kombinasi elastisitas

diafragma pelvis dan tekanan intra uterin yang disebabkan oleh his yang berulang-ulang, kepala mengadakan rotasi yang disebut sebagai putaran paksi dalam.

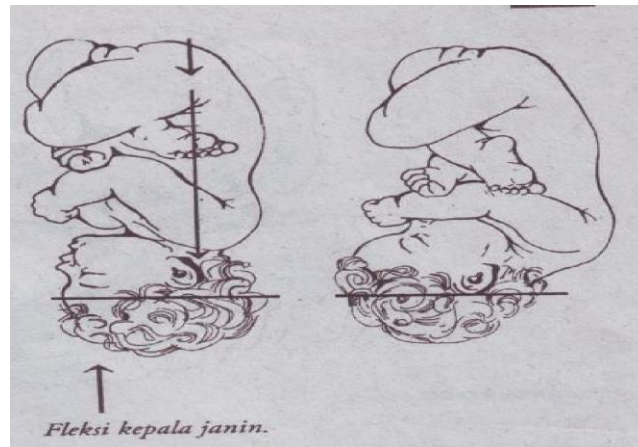

Putaran paksi dalam

Putaran paksi dalam adalah pemutaran dari bagian depan sedemikian rupa sehingga bagian terendah dari bagian depan memutar ke depan ke bawah symphysis. Pada presentasi belakang kepala bagian terendah adalah daerah ubun-ubun kecil dan bagian ini akan memutar ke depan ke bawah symphysis. Putaran paksi dalam mutlak diperlukan untuk kelahiran kepala, karena putaran paksi merupakan suatu usaha untuk menyesuaikan posisi kepala dengan bentuk jalan lahir khususnya bentuk bidang tengah dan pintu bawah panggul. Putaran paksi dalam terjadi bersamaan dengan majunya kepala dan tidak terjadi sebelum kepala sampai di Hodge III, kadang-kadang baru terjadi setelah kepala sampai di dasar panggul.

Sebab-sebab terjadinya putaran paksi dalam pada letak fleksi, bagian kepala merupakan bagian terendah dari kepala, bagian terendah dari kepala mencari tahanan yang paling sedikit terdapat sebelah depan atas dimana terdapat hiatus genitalis antara muskulus levator ani kiri dan kanan, ukuran

terbesar dari bidang tengah panggul ialah diameter anteroposterior

Ekstensi

Setelah putaran paksi dalam selesai dan kepala sampai di dasar panggul, terjadilah ekstensi atau fleksi dari kepala. Hal ini disebabkan karena sumbu jalan lahir pada pintu bawah panggul mengarah ke depan di atas, sehingga kepala harus mengadakan ekstensi untuk dapat melewati pintu bawah panggul. Dalam rotasi UUK akan berputar ke arah depan, sehingga di dasar panggul UUK berada di bawah simfisis, dengan suboksiput sebagai hipomoklion kepala mengadakan gerakan defleksi untuk dapat dilahirkan. Pada saat ada his vulva akan lebih membuka dan kepala janin makin tampak. Perineum menjadi makin lebar dan tipis, anus membuka dinding rektum. Dengan kekuatan his dan kekuatan mengejan, maka berturut-turut tampak bregmatikus, dahi, muka, dan akhirnya dagu dengan gerakan ekstensi. Sesudah kepala lahir, kepala segera mengadakan rotasi, yang disebut putaran paksi luar

Putaran paksi luar

Putaran paksi luar adalah gerakan kembali sebelum putaran paksi dalam terjadi, untuk menyamakan kedudukan kepala dengan punggung janin. Bahu melintasi PAP dalam posisi miring. Di dalam rongga panggul bahu akan menyesuaikan diri dengan bentuk panggul yang dilaluinya hingga di dasar panggul, apabila kepala telah dilahirkan bahu akan berada dalam posisi depan belakang. Selanjutnya dilahirkan bahu depan terlebih dulu baru kemudian bahu belakang, kemudian bayi lahir seluruhnya.

3) Kala III

a) Pengertian

Kala III persalinan dimulai setelah lahirnya bayi dan berakhir dengan lahirnya plasenta dan selaput ketuban. Berlangsung tidak lebih dari 30 menit. Disebut dengan kala uri atau kala pengeluaran plasenta. Peregangan Tali pusat Terkendali (PTT) dilanjutkan pemberian oksitosin untuk kontraksi uterus dan mengurangi perdarahan.²²

b) Tanda-tanda pelepasan plasenta :

Perubahan ukuran dan bentuk uterus

Uterus menjadi bundar dan uterus terdorong ke atas karena plasenta

sudah terlepas dari Segmen Bawah Rahim

Tali pusat memanjang

Semburan darah tiba tiba.²⁶

c) Fisiologi Kala III

Segera setelah bayi dan air ketuban sudah tidak lagi berada di dalam uterus, kontraksi akan terus berlangsung dan ukuran rongga uterus akan mengecil. Pengurangan dalam ukuran uterus ini akan menyebabkan pengurangan dalam ukuran tempat melekatnya plasenta. Oleh karena tempat melekatnya plasenta tersebut menjadi lebih kecil, maka plasenta akan menjadi tebal atau mengkerut dan memisahkan diri dari dinding uterus. Sebagian dari pembuluh-pembuluh darah yang kecil akan robek saat plasenta lepas. Tempat melekatnya plasenta akan berdarah terus hingga uterus seluruhnya berkontraksi. Setelah plasenta lahir, dinding uterus akan berkontraksi dan menekan semua pembuluh-pembuluh darah ini yang akan menghentikan perdarahan dari tempat melekatnya plasenta tersebut. Sebelum uterus

berkontraksi, wanita tersebut bisa kehilangan darah 350-360 cc/menit dari tempat melekatnya plasenta tersebut. Uterus tidak bisa sepenuhnya berkontraksi sehingga plasenta lahir dahulu seluruhnya. Oleh sebab itu, kelahiran yang cepat dari plasenta segera setelah ia melepaskan dari dinding uterus merupakan tujuan dari manajemen kebidanan dari kala III yang kompeten.^{22,29}

4) Kala IV

a) Pengertian

Dimulai setelah lahirnya plasenta dan berakhir dua jam setelah itu. Paling kritis karena proses perdarahan yang berlangsung. Masa 1 jam setelah plasenta lahir. Pemantauan 15 menit pada jam pertama setelah kelahiran plasenta, 30 menit pada jam kedua setelah persalinan, jika kondisi ibu tidak stabil, perlu dipantau lebih sering. Observasi intensif karena perdarahan yang terjadi pada masa ini yaitu tingkat kesadaran penderita, pemeriksaan tanda vital, kontraksi uterus, perdarahan, dianggap masih normal bila jumlahnya tidak melebihi 400-500cc.^{24,29}

b) Fisiologi Kala IV

Setelah plasenta lahir tinggi fundus uteri kurang lebih 2 jari dibawah pusat. Otot-otot uterus berkontraksi, pembuluh darah yang ada diantara anyaman-anyaman otot uterus akan terjepit. Proses ini akan menghentikan perdarahan setelah plasenta dilahirkan.²⁴

c) 7 Langkah pemantauan Kala IV²²

Kontraksi rahim

Kontraksi dapat diketahui dengan palpasi. Setelah plasenta lahir dilakukan pemijatan uterus untuk merangsang uterus berkontraksi. Dalam evaluasi uterus yang perlu dilakukan adalah mengobservasi kontraksi

dan konsistensi uterus. Kontraksi uterus yang normal adalah pada perabaan fundus uteri akan teraba keras. Jika tidak terjadi kontraksi dalam waktu 15 menit setelah dilakukan pemijatan uterus akan terjadi atonia uteri.

Perdarahan

Perdarahan: ada/tidak, banyak/biasa

Kandung kencing

Kandung kencing: harus kosong, kalau penuh ibu diminta untuk kencing dan kalau tidak bisa lakukan kateterisasi. Kandung kemih yang penuh mendorong uterus ke atas dan menghalangi uterus berkontraksi sepenuhnya.

Luka-luka: jahitannya baik/tidak, ada perdarahan/tidak

Evaluasi laserasi dan perdarahan aktif pada perineum dan vagina. Nilai perluasan laserasi perineum. Derajat laserasi perineum terbagi atas derajat I (meliputi mukosa vagina, fourchette posterior dan kulit perineum. Pada derajat I ini tidak perlu dilakukan penjahitan, kecuali jika terjadi perdarahan), derajat II (meliputi mukosa vagina, fourchette posterior, kulit perineum dan otot perineum. Pada derajat II dilakukan penjahitan dengan teknik jelujur), derajat III (meliputi mukosa vagina, fourchette posterior, kulit perineum, otot perineum dan otot sfingter ani external) dan derajat IV (derajat III ditambah dinding rektum anterior, pada derajat III dan IV segera lakukan rujukan karena laserasi ini memerlukan teknik dan prosedur khusus)

Keadaan umum ibu: tensi, nadi, pernapasan, dan rasa sakit

Periksa Setiap 15 menit pada jam pertama setelah persalinan dan setiap 30 menit pada jam kedua setelah

persalinan jika kondisi itu tidak stabil pantau lebih sering. Pemeriksaan tanda vital.

Kontraksi uterus dan tinggi fundus uteri:

Periksa fundus : 2-3 kali dalam 10 menit pertama. Setiap 15 menit pada jam pertama setelah persalinan. Setiap 30 menit pada jam kedua setelah persalinan. Masase fundus (jika perlu) untuk menimbulkan kontraksi

Bayi dalam keadaan baik.

5) Penatalaksanaan

a) Asuhan Kala I²⁴

Mencatat semua temuan dalam Partograf

Dukungan Dalam Persalinan meliputi: kehadiran pendamping persalinan (bidan, keluarga, teman)^{32,33}, rasa nyaman (lingkungan, kebutuhan, eliminasi), dorongan semangat, pemberian informasi tentang kemajuan persalinan, kelengkapan dan sterilisasi alat pertolongan persalinan, penerimaan sikap dan perilaku ibu.

Pengurangan Rasa Sakit dengan menggunakan pendekatan-³⁴pendekatan untuk mengurangi rasa sakit menurut Varney's Midwifery: adanya seseorang yang dapat mendukung dalam persalinan^{10,28}, pengaturan posisi³⁰, relaksasi & latihan pernafasan^{35,36}, istirahat & privasi, penjelasan mengenai proses /kemajuan/ prosedur yang akan dilakukan, asuhan diri.³⁷, sentuhan dan masase.³⁸, akupresur^{39,40,41,42}, kompres hangat^{43,34} & kompres dingin³⁴, berendam⁴⁴, analgesik⁴⁵, aroma terapi dengan lavender.³⁸, musik⁴⁶

Pemenuhan Kebutuhan Fisik meliputi Makanan dan minuman, kebutuhan cairan, eliminasi dan posisi saat bersalin serta kebutuhan Psikologis Ibu yaitu kenyamanan, kehadiran pendamping, penerimaan sikap dan informasi kemajuan persalinan.

- 1) Merujuk bila ditemukan Tanda Bahaya Kala I
- 2) Dokumentasi Kala I
- 3) Asuhan Kebidanan Kala II Persalinan sampai Kala IV dengan 60 langkah APN²⁹

10. Bayi Baru Lahir

a. Definisi

Periode neonatal/neonatus/BBL adalah periode sejak bayi lahir sampai 28 hari pertama kehidupan. Selama beberapa minggu, neonatus mengalami masa transisi dari kehidupan intrauterine ke extrauterine dan menyesuaikan dengan lingkungan yang baru. Kebanyakan neonatus yang matur (matang usia kehamilannya) dan ibu yang mengalami kehamilan yang sehat dan persalinan berisiko rendah, untuk mencapai masa transisi ini berjalan relatif mudah.²⁶

b. Faktor faktor yang Mempengaruhi Kehidupan di Luar Uterus

Faktor-faktor yang mempengaruhi adaptasi bayi baru lahir:

- 1) Riwayat antepartum ibu dan bayi baru lahir misalnya terpapar zat toksik, sikap ibu terhadap kehamilannya dan pengalaman pengasuhan bayi.
- 2) Riwayat intrapartum ibu dan bayi baru lahir, misalnya lama persalinan, tipe analgesik atau anestesi intrapartum.
- 3) Kapasitas fisiologis bayi baru lahir untuk melakukan transisi dari kehidupan intrauterin ke kehidupan ekstrauterin. Kemampuan petugas kesehatan dalam mengkaji dan merespon masalah dengan tepat pada saat terjadi.⁴⁷

c. Adaptasi fisiologis Bayi baru lahir

Adaptasi fisiologis pada bayi baru lahir antara lain (Chapman & Durham, 2010; Bobak & Lowdermilk, 2005; Kinzie & Gomez, 2004; Perry et al, 2010; Pillitteri, 2003; Reeder, Martin, Griffin, 2011; Novita, 2011) dijelaskan sebagai berikut.

- 1) Sistem Pernafasan

Sebelum lahir, O₂ janin disuplai oleh plasenta, sehingga agar neonatus dapat bertahan, maka maturasi organ paru sangat penting karena proses ini melibatkan faktor fisik, sensorik, dan kimiawi (perubahan tekanan dari kehidupan di dalam uterus dan kehidupan di luar uterus mungkin menghasilkan stimulasi fisik untuk mempercepat pernafasan).

Dua faktor yang berperan pada rangsangan nafas pertama bayi :

- a) Hipoksia pada akhir persalinan dan rangsangan fisik lingkungan luar rahim yang merangsang pusat pernapasan di otak.
- b) Tekanan dalam dada, yang terjadi melalui pengempisan paru selama persalinan, merangsang masuknya udara ke dalam paru secara mekanik. Interaksi antara sistem pernapasan, kardiovaskuler, dan susunan saraf pusat menimbulkan pernapasan yang teratur dan berkesinambungan serta denyut yang diperlukan untuk kehidupan. Jadi sistem-sistem harus berfungsi secara normal.

Upaya nafas pertama bayi berfungsi untuk :

- a) Mengeluarkan cairan dalam paru
- b) Mengembangkan jaringan alveolus paru untuk pertama kali.

Untuk mendapat fungsi alveolus, harus terdapat surfaktan yang cukup dan aliran darah melalui paru

Karakteristik Pernafasan BBL (neonatus)

- a) Jam–jam pertama sering disebut periode reaktivitas.
- b) Respirasi Rate (RR) BBL normal 30–60x/menit tapi kecepatan dan kedalamannya tidak teratur, nafas dapat berhenti sampai 20 detik, RR bisa sampai 80x/menit.
- c) Dapat terjadi nafas cuping hidung, retraksi dada.

2) Sistem kardiovaskuler

Menilai volume darah pada BBL sulit. Saat dilakukan klem pada tali pusat terjadi peningkatan volume darah yang cepat sehingga menekan vaskularisasi jantung dan paru. BBL dapat menjadi hiperbilirubinemia selama minggu–minggu pertama kehidupannya sebagai hasil dari pemecahan hemoglobin tambahan. Sirkulasi perifer pada BBL agak lambat sehingga terjadi sianosis residual pada area tangan, kaki, dan sirkumoral BBL. Frekuensi nadi cenderung tidak stabil, dan mengikuti pola yang serupa dengan pernapasan. Frekuensi nadi normal 120–160 x/ menit.

Karakteristik kardiovaskuler pada BBL

- a) Jika BBL menangis, Heart Rate (HR) dapat mencapai 180 x/menit, namun jika BBL tidur maka HR turun menjadi 100 x/menit. Perubahan sirkulasi menyebabkan darah mengalir ke paru–paru.
- b) Perubahan tekanan di (paru–paru, jantung, pembuluh darah besar) menyebabkan menutupnya foramen ovale, duktus arteriosus, duktus venosus.
- c) Inspirasi O₂ menyebabkan vena pulmonal dilatasi sehingga resistensi vaskuler di pulmonal menurun (tekanan di atrium kanan, ventrikel kanan, arteri pulmonal menurun sehingga terjadi peningkatan aliran darah pulmonal)
- d) Kondisi yang mempengaruhi penutupan duktus: peningkatan konsentrasi O₂ dalam darah, penurunan prostaglandin (dari

plasenta), asidosis (PO₂ menurun, pH menurun PCO₂ meningkat).²⁶

Dua peristiwa yang mengubah tekanan dalam sistem pembuluh darah:

- a) Pada saat tali pusat dipotong, resistensi pembuluh sistemik meningkat dan tekanan atrium kanan menurun. Tekanan atrium kanan menurun karena berkurangnya aliran darah ke atrium kanan tersebut. Hal ini menyebabkan penurunan volume dan tekanan atrium kanan itu sendiri. Kedua kejadian ini membantu darah dengan kandungan oksigen sedikit mengalir ke paru paru untuk menjalani proses oksigenasi ulang.
- b) Pernapasan pertama menurunkan resistensi pembuluh darah paru-paru dan meningkatkan tekanan atrium kanan. Oksigen pada pernapasan pertama ini menimbulkan relaksasi dan terbukanya sistem pembuluh darah paru-paru (menurunkan resistensi pembuluh darah paru-paru). Peningkatan sirkulasi ke paru-paru mengakibatkan peningkatan volume darah dan tekanan pada atrium kanan. Dengan peningkatan volume darah dan tekanan pada atrium kiri, foramen ovale secara fungsional akan menutup.

Vena umbilikus, duktus venosus dan arteri hipogastrika dari tali pusat menutup secara fungsional dalam beberapa menit setelah lahir dan setelah tali pusat diklem. Penutupan anatomi jaringan fibrosa berlangsung dalam 2-3 bulan.²⁴

3) Sistem termoregulasi

Karakteristik BBL yang dapat menyebabkan hilangnya panas antara lain kulit tipis, pembuluh darah yang dekat dengan permukaan, sedikit lemak subkutan Untuk menjaga panas, bayi cukup bulan yang sehat akan mempertahankan posisi fleksi.

BBL dapat mengalami kehilangan panas melalui cara:

- a) *Penguapan/evaporasi*: terjadi ketika permukaan yang basah terkena udara (selama mandi, *Insensible Water Loose (IWL)* artinya kehilangan panas tanpa disadari, linen atau pakaian basah).
- b) *Konduksi*: terjadi ketika bayi bersentuhan langsung dengan benda-benda padat yang lebih dingin dari kulit mereka (timbangan berat badan, tangan dingin, stetoskop).
- c) *Konveksi*: terjadi ketika panas dipindahkan ke udara sekitar bayi (pintu/ jendela terbuka, AC)
- d) *Radiasi*: transfer panas ke benda dingin yang tidak bersentuhan langsung dengan bayi (bayi di dekat panas permukaan yang dingin hilang ke luar dinding & jendela).^{1,3,5}

4) Sistem neurologis

Anda harus mengkaji reflek-reflek fisiologis BBL karena hal ini penting sekali untuk mengetahui reflek protektif seperti blink, gag, bersin, dan batuk. Anda juga harus mengkaji reflek primitif BBL meliputi: rooting/sucking, moro, startle, tonic neck, fisiologis BBL).⁵

5) Sistem hematologi

Volume darah rata-rata pada BBL 80–85 ml/Kg. Eritrosit/sel darah merah (SDM) lebih banyak dan lebih banyak mengandung hemoglobin dan hematokrit dibandingkan dengan dewasa, sedangkan leukosit/sel darah putih (SDP) 9000–30.000/mm³.

BBL memiliki risiko defisiensi pembekuan darah. Hal ini terjadi karena:

- a) BBL resiko defisit faktor pembekuan karena kurang vitamin K (berfungsi sebagai aktivasi/pemicu faktor pembekuan secara umum (factor II, VII, IX, X).
- b) Vitamin K disintesis di usus tapi makanan dan flora usus normal membantu proses ini.

c) Untuk mengurangi risiko perdarahan, vitamin K diberikan secara Intra Muskuler (IM).⁵

6) Sistem gastrointestinal

BBL harus mulai makan, mencerna, dan mengabsorpsi makanan setelah lahir. Kapasitas lambung 6 ml/Kg saat lahir tapi bertambah sekitar 90 ml pada hari pertama kehidupan. Udara masuk ke saluran gastrointestinal setelah lahir dan bising usus terdengar pada jam pertama. Enzim mengkatalisis protein dan karbohidrat sederhana. Enzim pankreatik lipase sedikit diproduksi, lemak susu dalam ASI mudah dicerna dibanding dengan susu formula. BBL yang aterm (matang usia kehamilannya) memiliki kadar glukosa stabil 50–60 mg/dl (jika dibawah 40 mg/dl hipoglikemia)⁵

7) Sistem imunitas

BBL kurang efektif melawan infeksi karena SDP berespon lambat dalam menghadapi mikroorganisme. BBL mendapat imunitas pasif dari ibu selama kehamilan trimester 3, kemudian dilanjutkan dengan pemberian ASI. IgG menembus plasenta saat fetus (imunitas pasif temporer terhadap toksin bakteri dan virus). IgM diproduksi BBL untuk mencegah penyerangan bakteri gram negative. IgA diproduksi BBL setelah usia 6–12 minggu setelah lahir (bisa didapat pada kolostrum dan ASI).⁵

Sistem imunitas bayi baru lahir masih belum matang, sehingga menyebabkan neonatus rentan terhadap berbagai infeksi dan alergi. Sistem imunitas yang matang akan memberikan kekebalan alami maupun yang di dapat. Kekebalan alami terdiri dari struktur pertahanan tubuh yang mencegah atau meminimalkan infeksi. Berikut beberapa contoh kekebalan alami:

- a) Perlindungan oleh kulit membran mukosa
- b) Fungsi saringan saluran napas
- c) Pembentukan koloni mikroba oleh kulit dan usus

d) Perlindungan kimia oleh lingkungan asam lambung

8) Sistem urinaria

Kemampuan bayi dalam mengkonsentrasikan urin kurang. Intake/ asupan 2 hari pertama: 65ml/ Kg. Output 2–6 X/ hari. BBL mudah kehilangan bikarbonat sampai di bawah dewasa (meningkat risiko asidosis).⁵

9) Sistem endokrin

Sistem ini merupakan sistem yang kondisinya lebih baik dari pada sistem yang lainnya. Jika terjadi gangguan, biasanya berkaitan dengan kondisi hormonal ibunya. Contoh: *pseudomenstruasi* (seperti terdapat menstruasi pada BBL perempuan), *breast engorgement* (seperti terdapat pembesaran pada payudara). Kondisi tersebut adalah normal pada bayi yang dilahirkan oleh ibu dengan DM.²⁶

d. Penatalaksanaan

1) Melakukan persiapan alat, diri dan tempat

Pastikan semua peralatan dan bahan yang digunakan, terutama klem, gunting, alat-alat resusitasi dan benang tali pusat telah di desinfeksi tingkat tinggi (DTT) atau sterilisasi. Petugas melakukan cuci tangan dan menggunakan sarung tangan dalam memberikan asuhan. Gunakan ruangan yang hangat dan terang, siapkan tempat resusitasi yang bersih, kering, hangat, datar, rata dan cukup keras, misalnya meja atau dipan. Letakkan tempat resusitasi dekat pemancar panas dan tidak berangin, tutup jendela dan pintu. Gunakan lampu pijar 60 watt dengan jarak 60 cm dari bayi sebagai alternatif bila pemancar panas tidak tersedia.

2) Melakukan penilaian awal.

Untuk BBL cukup bulan dengan air ketuban jernih yang langsung menangis atau bernapas spontan dan bergerak aktif cukup dilakukan manajemen BBL normal. Jika bayi kurang bulan (< 37 minggu/259 hari) atau bayi lebih bulan (\geq 42 minggu/283 hari)

dan atau air ketuban bercampur mekonium dan atau tidak bernapas atau megap-megap dan atau tonus otot tidak baik lakukan manajemen BBL dengan Asfiksia.

3) Mencegah kehilangan panas tubuh dengan cara:

a) Ruang bersalin yang hangat

Suhu ruangan minimal 25°C. Tutup semua pintu dan jendela.

b) Keringkan tubuh bayi tanpa membersihkan verniks
Keringkan bayi mulai dari muka, kepala dan bagian tubuh lainnya kecuali bagian tangan tanpa membersihkan verniks. Verniks akan membantu menghangatkan tubuh bayi. Segera ganti handuk basah dengan handuk atau kain yang kering.

c) Letakkan bayi di dada atau perut ibu agar ada kontak kulit ibu ke kulit bayi

Setelah tali pusat dipotong, letakkan bayi tengkurap di dada atau perut ibu. Luruskan dan usahakan kedua bahu bayi menempel di dada atau perut ibu. Usahakan kepala bayi berada di antara payudara ibu dengan posisi sedikit lebih rendah dari puting payudara ibu.

d) Menyusu Dini (lihat bagian Inisiasi Menyusu Dini)

e) Gunakan pakaian yang sesuai untuk mencegah kehilangan panas

Selimuti tubuh ibu dan bayi dengan kain hangat yang sama dan pasang topi di kepala bayi. Bagian kepala bayi memiliki permukaan yang relatif luas dan bayi akan dengan cepat kehilangan panas jika bagian tersebut tidak tertutup.

f) Jangan segera menimbang atau memandikan bayi baru lahir
Lakukan penimbangan setelah satu jam kontak kulit ibu ke kulit bayi dan bayi selesai menyusu. Karena BBL cepat dan mudah kehilangan panas tubuhnya (terutama jika tidak berpakaian), sebelum melakukan penimbangan, terlebih dulu selimuti bayi dengan kain atau selimut bersih dan kering.

- g) Bayi sebaiknya dimandikan pada waktu yang tepat yaitu tidak kurang dari enam jam setelah lahir dan setelah kondisi stabil. Memandikan bayi dalam beberapa jam pertama setelah lahir dapat menyebabkan hipotermia yang sangat membahayakan kesehatan BBL.
- h) Rawat Gabung
Ibu dan bayi harus tidur dalam satu ruangan selama 24 jam. Idealnya BBL ditempatkan di tempat tidur yang sama dengan ibunya. Ini adalah cara yang paling mudah untuk menjaga agar bayi tetap hangat, mendorong ibu segera menyusui bayinya dan mencegah paparan infeksi pada bayi.
- i) Resusitasi dalam lingkungan yang hangat
Apabila bayi baru lahir memerlukan resusitasi harus dilakukan dalam lingkungan yang hangat.
- j) Transportasi hangat
Bayi yang perlu dirujuk, harus dijaga agar tetap hangat selama dalam perjalanan.
- k) Memotong tali pusat dan memberi nasehat untuk perawatan tali pusat di rumah.
- l) Melakukan IMD
- m) Mencegah perdarah dengan memberi suntikan vitamin K sebesar 1 mg secara IM pada paha bayi.
- n) Mencegah infeksi mata. Salep atau tetes mata untuk pencegahan infeksi mata diberikan segera setelah proses IMD dan bayi selesai menyusui, sebaiknya 1 jam setelah lahir. Pencegahan infeksi mata dianjurkan menggunakan salep mata antibiotik tetrasiklin 1%.
- o) Pemberian Imunisasi
Imunisasi Hepatitis B pertama (HB 0) diberikan 1-2 jam setelah pemberian Vitamin K1 secara intramuskular (lihat lampiran 4 halaman 109). Imunisasi Hepatitis B bermanfaat

untuk mencegah infeksi Hepatitis B terhadap bayi, terutama jalur penularan ibu-bayi

- p) Pemberian identitas
- q) Anamnesis dan pemeriksaan fisik
- r) Dokumentasi

11 . Masa Nifas

a. Definisi Masa Nifas

Masa nifas (*puerperium*) adalah masa pemulihan kembali, mulai dari persalinan selesai sampai alat-alat kandungan kembali seperti pra hamil.⁴⁸ Periode postpartum adalah masa enam minggu sejak bayi lahir sampai organ-organ reproduksi kembali ke keadaan normal sebelum hamil. Periode ini kadang-kadang disebut juga *puerperium* atau trimester keempat kehamilan.²⁶ Lama masa nifas yaitu 6-8 minggu. Masa nifas (*puerperium*) dimulai setelah kelahiran plasenta dan berakhir ketika alat-alat kandungan kembali seperti keadaan sebelum hamil. Masa nifas berlangsung selama kira-kira 6 minggu.⁴⁸

b.

Tahapan Masa Nifas

1) Puerperium Dini

Yaitu kepulihan dimana ibu diperbolehkan berdiri dan berjalan serta menjalankan aktivitas layaknya wanita normal lainnya.

2) Puerperium Intermediate

Yaitu suatu kepulihan menyeluruh alat-alat genetalia yang lamanya sekitar 6-8 minggu.

3) Remote Puerperium

Waktu yang diperlukan untuk pulih dan sehat sempurna terutama apabila ibu selama hamil atau persalinan mempunyai komplikasi.⁴⁸

c. Perubahan Fisiologis Masa Nifas

1) Perubahan Sistem Reproduksi

Tubuh ibu berubah setelah persalinan, rahimnya mengecil, serviks menutup, vagina kembali ke ukuran normal dan payudaranya mengeluarkan ASI. Masa nifas berlangsung selama 6 minggu. Dalam masa itu, tubuh ibu kembali ke ukuran sebelum melahirkan. Untuk menilai keadaan ibu, perlu dipahami perubahan yang normal terjadi pada masa nifas ini.⁴⁸

a) Involusi rahim

Setelah plasenta lahir, uterus merupakan alat yang keras karena kontraksi dan retraksi otot – ototnya. Fundus uteri \pm 3 jari bawah pusat. Selama 2 hari berikutnya, besarnya tidak seberapa berkurang tetapi sesudah 2 hari, uterus akan mengecil dengan cepat, pada hari ke – 10 tidak teraba lagi dari luar. Setelah 6 minggu ukurannya kembali ke keadaan sebelum hamil. Pada ibu yang telah mempunyai anak biasanya uterusnya sedikit lebih besar daripada ibu yang belum pernah mempunyai anak. Involusi terjadi karena masing – masing sel menjadi lebih kecil, karena sitoplasmanya yang berlebihan dibuang, involusi disebabkan oleh proses autolisis, dimana zat protein dinding rahim dipecah, diabsorpsi dan kemudian dibuang melalui air kencing, sehingga kadar nitrogen dalam air kencing sangat tinggi.⁴⁹

Tabel 1. Proses involusi uterus

Involusi	Tinggi Fundus Uteri	Berat Uterus
Plasenta lahir	Setinggi pusat	1000 gram
7 hari (minggu 1)	Pertengahan pusat-simpisis	500 gram
14 hari (minggu 2)	Tidak teraba	350 gram
6 minggu	Normal	60 gram

b) involusi tempat plasenta

Setelah persalinan, tempat plasenta merupakan tempat dengan permukaan kasar, tidak rata dan kira – kira sebesar telapak tangan. Dengan cepat luka ini mengecil, pada akhir

minggu kedua hanya sebesar 3 – 4 cm dan pada akhir masa nifas 1 -2 cm.

c) Perubahan pembuluh darah rahim

Dalam kehamilan, uterus mempunyai banyak pembuluh-pembuluh darah yang besar, tetapi karena setelah persalinan tidak diperlukan lagi peredaran darah yang banyak, maka arteri harus mengecil lagi dalam nifas.⁴⁸

d) Perubahan pada serviks dan vagina

Beberapa hari setelah persalinan, ostium externum dapat dilalui oleh 2 jari, pinggir-pinggirnya tidak rata tetapi retak-retak karena robekan persalinan, Pada akhir minggu pertama hanya dapat dilalui oleh satu jari saja, dan lingkaran retraksi berhubungan dengan bagian dari canalis cervicalis.⁴⁸

e) Perubahan pada cairan vagina (lochea)

Dari cavum uteri keluar cairan sekret disebut Lochea. Jenis Lochea yakni⁴⁹:

- 1) Lochea Rubra (*Cruenta*) : ini berisi darah segar dan sisa-sisa selaput ketuban , sel-sel desidua (desidua, yakni selaput lendir Rahim dalam keadaan hamil), verniks caseosa (yakni palit bayi, zat seperti salep terdiri atas palit atau semacam noda dan sel-sel epitel, yang menyelimuti kulit janin) lanugo, (yakni bulu halus pada anak yang baru lahir), dan meconium (yakni isi usus janin cukup bulan yang terdiri dari atas getah kelenjar usus dan air ketuban, berwarna hijau kehitaman), selama 2 hari pasca persalinan.
- 2) Lochea Sanguinolenta : Warnanya merah kuning berisi darah dan lendir. Ini terjadi pada hari ke 3-7 pasca persalinan.
- 3) Lochea Serosa : Berwarna kuning dan cairan ini tidak berdarah lagi pada hari ke 7-14 pasca persalinan.

4) Lochea Alba : Cairan putih yang terjadinya pada hari setelah 2 minggu.

f) Perubahan Sistem Pencernaan

Dinding abdominal menjadi lunak setelah proses persalinan karena perut yang meregang selama kehamilan. Ibu nifas akan mengalami beberapa derajat tingkat diastasis recti, yaitu terpisahnya dua parallel otot abdomen, kondisi ini akibat peregangan otot abdomen selama kehamilan. Tingkat keparahan diastasis recti bergantung pada kondisi umum wanita dan tonus ototnya, apakah ibu berlatih kontinyu untuk mendapat kembali kesamaan otot abdominalnya atau tidak. Pada saat postpartum nafsu makan ibu bertambah. Ibu dapat mengalami obstipasi karena waktu melahirkan alat pencernaan mendapat tekanan, pengeluaran cairan yg berlebih, kurang makan, hemoroid, laserasi jalan lahir, pembengkakan perineal yg disebabkan episiotomi. Supaya buang air besar kembali normal, dapat diatasi dengan diet tinggi serat, peningkatan asupan cairan, dan ambulasi awal. Bila tidak berhasil, dalam 2-3 hari dapat diberikan obat laksansia.⁴⁸

g) Perubahan Sistem Perkemihan

Kandung kencing dalam masa nifas kurang sensitif dan kapasitasnya akan bertambah, mencapai 3000 ml per hari pada 2 – 5 hari post partum. Hal ini akan mengakibatkan kandung kencing penuh. Sisa urine dan trauma pada dinding kandung kencing waktu persalinan memudahkan terjadinya infeksi. Lebih kurang 30 – 60 % wanita mengalami inkontinensia urine selama periode postpartum. Bisa trauma akibat kehamilan dan persalinan, Efek Anestesi dapat meningkatkan rasa penuh pada kandung kemih, dan nyeri perineum terasa lebih lama, Dengan mobilisasi dini bisa

mengurangi hal diatas. Dilatasi ureter dan pyelum, normal kembali pada akhir post partum minggu ke empat. Sekitar 40% wanita postpartum akan mempunyai proteinuria non patologis sejak pasca salin hingga hari kedua postpartum. Mendapatkan urin yang valid harus diperoleh dari urin dari kateterisasi yang tidak terkontaminasi lochea.^{48,49}

h) Musculoskeletal

Otot – otot uterus berkontraksi segera setelah partus. Pembuluh pembuluh darah yang berada diantara anyaman-anyaman otot-otot uterus akan terjepit. Proses ini akan menghentikan perdarahan setelah plasenta diberikan. Pada wanita berdiri di hari pertama setelah melahirkan, abdomennya akan menonjol dan membuat wanita tersebut tampak seperti masih hamil. Dalam 2 minggu setelah melahirkan, dinding abdomen wanita itu akan rileks. Diperlukan sekitar 6 minggu untuk dinding abdomen kembali ke keadaan sebelum hamil. Kulit memperoleh kembali elastisitasnya, tetapi sejumlah kecil stria menetap.^{1,3}

i) Endokrin

Hormon Plasenta menurun setelah persalinan, HCG menurun dan menetap sampai 10% dalam 3 jam hingga hari ketujuh sebagai omset pemenuhan mammae pada hari ke- 3 post partum. Pada hormon pituitary prolaktin meningkat, pada wanita tidak menyusui menurun dalam waktu 2 minggu. FSH dan LH meningkat pada minggu ke- 3. Lamanya seorang wanita mendapatkan menstruasi juga dapat dipengaruhi oleh faktor menyusui. Sering kali menstruasi pertama ini bersifat anovulasi karena rendahnya kadar estrogen dan progesterone. Setelah persalinan terjadi penurunan kadar estrogen yang bermakna sehingga aktivitas prolactin juga

sedang meningkat dapat mempengaruhi kelenjar mammae dalam menghasilkan ASI.^{48,49}

j). Kardiovaskuler

Pada keadaan setelah melahirkan perubahan volume darah tergantung beberapa faktor, misalnya kehilangan darah, curah jantung meningkat serta perubahan hematologi yaitu fibrinogen dan plasma agak menurun. Selama minggu-minggu kehamilan, kadar fibrinogen dan plasma, eksositosis serta faktor-faktor pembekuan darah meningkat. Pada hari postpartum, kadar fibrinogen dan plasma akan sedikit menurun dan faktor pembekuan darah meningkat.⁴⁹

Perubahan tanda- tanda vital yang terjadi masa nifas:⁴⁸

a. Suhu badan

Dalam 24 jam postpartum, suhu badan akan meningkat sedikit (37,5 – 380C) sebagai akibat kerja keras sewaktu melahirkan, kehilangan cairan dan kelelahan. Apabila dalam keadaan normal suhu badan akan menjadi biasa. Biasanya pada hari ke-3 suhu badan naik lagi karena adanya pembekuan ASI.

b. Nadi

Denyut nadi normal pada orang dewasa adalah 60-80 kali permenit. Denyut nadi setelah melahirkan biasanya akan lebih cepat. Setiap denyut nadi yang melebihi 100 x/menit adalah abnormal dan hal ini menunjukkan adanya kemungkinan infeksi.

c. Tekanan Darah

Tekanan darah biasanya tidak berubah. Kemungkinan tekanan darah akan lebih rendah setelah ibu melahirkan karena adanya perdarahan. Tekanan darah tinggi pada saat post partum dapat menandakan terjadinya preeklampsia postpartum.

k) Hematologi

Leukositosis, yang meningkatkan jumlah sel darah yang putih hingga 15.000 selama proses persalinan, tetap meningkat untuk sepaang hari pertama postpartum. Jumlah sel darah putih dapat menjadi lebih meningkat hingga 25.000 atau 30.000 tanpa mengalami patologis jika wanita mengalami proses persalinan diperlama. Meskipun demikian, berbagai tipe infeksi mungkin dapat dikesampingkan dalam temuan tersebut. Jumlah normal kehilangan darah dalam persalinan pervaginam 500 ml, seksio sesarea 1000 ml, histerektomi sesarea 1500 ml. Total darah yang hilang hingga akhir masa postpartum sebanyak 1500 ml, yaitu 200-500 ml pada saat persalinan, 500-800 ml pada minggu pertama postpartum \pm 500 ml pada saat puerperium selanjutnya. Total volume darah kembali normal setelah 3 minggu postpartum. Jumlah hemoglobin normal akan kembali pada 4-6 minggu postpartum.^{48,49}

l) Perubahan Psikologis Masa Nifas

Periode kehamilan, persalinan, dan pascanatal merupakan masa terjadinya stress yang hebat, kecemasan, gangguan emosi, dan penyesuaian diri. Intervensi mendengarkan pada saat antenatal dapat menjadi strategi yang berguna untuk mencegah morbiditas psikologis. Asuhan yang suportif dan holistik membantu meningkatkan kesejahteraan emosi ibu dan mengurangi angka morbiditas psikologis pada periode pascanatal. Informasi yang adekuat dapat mengurangi tingkat kecemasan ibu dan kemungkinan distress emosi. Setelah persalinan ibu perlu waktu untuk menyesuaikan diri, menjadi dirinya lagi, dan merasa terpisah dengan bayinya sebelum dpt menyentuh bayinya. Perasaan ibu oleh bayinya bersifat kompleks dan kontradiktif. Banyak ibu merasa takut disebut

sebagai ibu yang buruk, emosi yang menyakitkan mungkin dipendam sehingga sulit dalam koping dan tidur.

Periode ini diekspresikan oleh Reva Rubin yang terjadi pada tiga tahap berikut ini :⁴⁹

1) *Taking in Period* (Masa ketergantungan)

Terjadi pada 1-2 hari setelah persalinan, ibu masih pasif dan sangat bergantung pada orang lain, fokus perhatian terhadap tubuhnya, ibu lebih mengingat pengalaman melahirkan dan persalinan yang dialami, serta kebutuhan tidur dan nafsu makan meningkat.

2) *Taking hold period*

Berlangsung 3-4 hari postpartum, ibu lebih berkonsentrasi pada kemampuannya dalam menerima tanggung jawab sepenuhnya terhadap perawatan bayi. Pada masa ini ibu menjadi sangat sensitif, sehingga membutuhkan bimbingan dan dorongan perawat untuk mengatasi kritikan yang dialami ibu.

3) *Letting go period*

Dialami setelah tiba ibu dan bayi tiba di rumah. Ibu mulai secara penuh menerima tanggung jawab sebagai “seorang ibu” dan menyadari atau merasa kebutuhan bayi sangat bergantung pada dirinya.

m) Kebutuhan Dasar ibu Nifas

1) Nutrisi dan cairan

Nutrisi dan cairan sangat penting karena berpengaruh pada proses laktasi dan involusi. Makan dengan diet seimbang, tambahan kalori 500-800 kal/ hari. Makan dengan diet seimbang untuk mendapatkan protein, mineral dan vitamin yang cukup. Minum sedikitnya 3 liter/ hari, pil zat besi (Fe) diminum untuk menambah zat besi setidaknya selama 40 hari selama persalinan, Kapsul vitamin A (200.000 IU)

agar dapat memberikan vitamin A kepada bayinya melalui ASI.⁴⁸

2) Mobilisasi

Segera mungkin membimbing klien keluar dan turun dari tempat tidur, tergantung kepada keadaan klien, namun dianjurkan pada persalinan normal klien dapat melakukan mobilisasi 2 jam pp . Pada persalinan dengan anestesi miring kanan dan kiri setelah 12 jam, lalu tidur ½ duduk, turun dari tempat tidur setelah 24 jam. Mobilisasi pada ibu berdampak positif bagi, ibu merasa lebih sehat dan kuat, Faal usus dan kandung kemih lebih baik, Ibu juga dapat merawat anaknya⁴⁸

3) Eliminasi

Pengisian kandung kemih sering terjadi dan pengosongan spontan terhambat→retensi urin → distensi berlebihan →fungsi kandung kemih terganggu, Infeksi. Miksinormal dalam 2-6 jam PP dan setiap 3-4 jam Jika belum berkemih OK penekanan sfingter, spasme karena iritasi Spincter ani, edema KK, hematoma traktus genetalis →ambulasi ke kandung kemih. Tidak B.A.K dalam 24 jam → kateterisasi (risiko ISK >> Bakteriuria 40 %) BAB harus dilakukan 3-4 hari PP Jika tidak →laksan atau parafin/suppositoria. Ambulasi dini dan diet dapat mencegah konstipasi. Agar BAB teratur : diet teratur, pemberian cairan yang banyak, latihan dan olahraga.⁴⁸

4) Personal hygiene

Ibu nifas rentan terhadap infeksi, untuk itu personal hygiene harus dijaga, yaitu dengan:

- a) Mencuci tangan setiap habis genital hygiene, kebersihan tubuh, pakaian, lingkungan, tempat tidur harus selalu dijaga.

- b) Membersihkan daerah genital dengan sabun dan air bersih
- c) Mengganti pembalut setiap 6 jam minimal 2 kali sehari
- d) Menghindari menyentuh luka perineum
- e) Menjaga kebersihan vulva perineum dan anus^{48,49}

5) Seksual

Hanya separuh wanita yang tidak kembali tingkat energi yang biasa pada 6 minggu PP, secara fisik, aman, setelah darah dan dapat memasukkan 2-3 jari kedalam vagina tanpa rasa nyeri. Penelitian pada 199 ibu multipara hanya 35 % ibu melakukan hubungan seks pada 6 minggu dan 3 bln, 40% nya rasa nyeri dan sakit.⁴⁹

6) Senam nifas

Tujuan dari senam nifas adalah untuk :

- a) Rehabilitasi jaringan yang mengalami penguluran akibat kehamilan dan persalinan.
- b) Mengembalikan ukuran rahim ke bentuk semula.
- c) Melancarkan peredaran darah.
- d) Melancarkan BAB dan BAK.
- e) Melancarkan produksi ASI.
- f) Memperbaiki sikap baik.

n) Permasalahan yang sering terjadi pada masa nifas

- 1) Nyeri luka jahitan perineum^{50,51}
- 2) Bendungan ASI^{52,53,54}
- 3) Puting susu lecet⁵⁵
- 4) Gangguan psikologis ibu⁵¹

g) Asuhan Kebidanan pada Ibu Nifas

- 1) Anjurkan ibu untuk melakukan kontrol/kunjungan masa nifas setidaknya 4 kali, yaitu:
 - a) 6-8 jam setelah persalinan (sebelum pulang)

- b) 6 hari setelah persalinan
 - c) 2 minggu setelah persalinan
 - d) 6 minggu setelah persalinan
- 2) Periksa tekanan darah, perdarahan pervaginam, kondisi perineum, tanda infeksi, kontraksi uterus, tinggi fundus, dan temperatur secara rutin.
 - 3) Nilai fungsi berkemih, fungsi cerna, penyembuhan luka, sakit kepala, rasa lelah dan nyeri punggung.
 - 4) Tanyakan ibu mengenai suasana emosinya, bagaimana dukungan yang didapatkannya dari keluarga, pasangan, dan masyarakat untuk perawatan bayinya.
 - 5) Tatalaksana atau rujuk ibu bila ditemukan masalah.
 - 6) Lengkapi vaksinasi tetanus toksoid bila diperlukan.
 - 7) KIE tanda bahaya nifas dan minta ibu segera menghubungi tenaga kesehatan bila ibu menemukan salah satu tanda berikut:
 - a) Perdarahan berlebihan
 - b) Sekret vagina berbau
 - c) Demam
 - d) Nyeri perut berat
 - e) Kelelahan atau sesak nafas
 - f) Bengkak di tangan, wajah, tungkai atau sakit kepala atau pandangan kabur.
 - g) Nyeri payudara, pembengkakan payudara, luka atau perdarahan
 - 8) Berikan informasi tentang perlunya melakukan hal-hal berikut.
 - a) Kebersihan diri
 - 1) Membersihkan daerah vulva dari depan ke belakang setelah buang air kecil atau besar dengan sabun dan air.

- 2) Mengganti pembalut minimal dua kali sehari, atau sewaktu-waktu terasa basah atau kotor dan tidak nyaman.
 - 3) Mencuci tangan dengan sabun dan air sebelum dan sesudah membersihkan daerah kelamin.
 - 4) Menghindari menyentuh daerah luka episiotomi atau laserasi.
- b) Istirahat
- 1) Beristirahat yang cukup, mengatur waktu istirahat pada saat bayi tidur, karena terdapat kemungkinan ibu harus sering terbangun pada malam hari karena menyusui.
 - 2) Kembali melakukan rutinitas rumah tangga secara bertahap.
- c) Latihan (exercise)
- d) Gizi
- 1) Mengonsumsi tambahan 500 kalori/hari
 - 2) Diet seimbang (cukup protein, mineral dan vitamin)
 - 3) Minum minimal 3 liter/hari
 - 4) Suplemen besi diminum setidaknya selama 3 bulan pasca salin, terutama di daerah dengan prevalensi anemia tinggi.
 - 5) Suplemen vitamin A sebanyak 1 kapsul 200.000 IU diminum segera setelah persalinan dan 1 kapsul 200.000 IU diminum 24 jam kemudian.
- e) Menyusui dan merawat payudara
- 1) Jelaskan kepada ibu mengenai cara menyusui dan merawat payudara.
 - 2) Jelaskan kepada ibu mengenai pentingnya ASI eksklusif.

- 3) Jelaskan kepada ibu mengenai tanda-tanda kecukupan ASI dan tentang manajemen laktasi.
- f) Menjelaskan cara memperbanyak ASI
- 1) Berikan ASI sesering mungkin, dan durasi lama meskipun ASI tidak begitu banyak akan tetapi dengan cara merangsang produksi ASI maka akan meningkat.
 - 2) Berikan ASI bergantian sehingga bayi tidak bosan dengan bagian kiri atau kanan saja.
 - 3) Pijatan oksitosin dengan benar dapat membantu dalam memperbanyak ASI.⁵⁶
 - 4) Memompa ASI setelah selesai menyusui apabila ASI masih banyak
 - 5) Buatlah suasana yang tenang dan rileks sehingga bayi lebih lama menyusui.
 - 6) Hindari perasaan cemas akan ASI yang tidak lancar.
 - 7) Mengonsumsi daun katuk^{57,58,59,60} atau temulawak^{61,62} atau daun kelor.⁵⁹
 - 8) Acupressure point for lactation^{63,64}
- g) Senggama
- 1) Senggama aman dilakukan setelah darah tidak keluar dan ibu tidak merasa nyeri ketika memasukkan jari ke dalam vagina.
 - 2) Keputusan tentang senggama bergantung pada pasangan yang bersangkutan.
- h) Kontrasepsi dan KB
- Jelaskan kepada ibu mengenai pentingnya kontrasepsi dan keluarga berencana setelah bersalin.⁴⁹

12 . Kontrasepsi KB Pasca Persalinan untuk Ibu Menyusui

Menyusui memberikan dampak bagi kesehatan ibu dan bayi sehingga dalam pemilihan metode kontrasepsi KB Pasca Persalinan harus menggunakan kontrasepsi yang tidak mengganggu ASI.

- a. Jika menggunakan MAL (syarat terpenuhi) dapat proteksi sekurangnya sampai usia 6 bulan, setelah itu menggunakan kontrasepsi lain.
- b. Jika menyusui tidak penuh, bisa menggunakan kondom, pil progestin, suntik progestin, AKDR, atau kontak (MOW/MOP).⁶⁵

Macam macam kontrasepsi pasca salin ibu menyusui yaitu:

- a. Metode Amenore Laktasi (MAL)⁶⁵

- 1) Definisi

MAL adalah kontrasepsi yang mengandalkan pemberian ASI secara eksklusif, artinya hanya diberikan ASI saja tanpa makanan dan minuman tambahan lainnya.

- 2) Syarat

Menyusui secara penuh (full breastfeeding) >8 kali sehari

- 3) Cara Kerja

Menunda ovulasi

- b. Kondom

- 1) Definisi

Kondom tidak hanya mencegah kehamilan, tetapi juga mencegah IMS dan HIV AIDS. Efektif jika dipakai dengan benar.

- 2) Cara Kerja

Kondom menghalangi terjadinya pertemuan sperma dan sel telur dengan cara mengemas sperma di ujung selubung karet yang dipasang di penis sehingga sperma tersebut tidak curah ke dalam saluran reproduksi perempuan. Mencegah penularan mikroorganisme dari satu pasangan ke pasangan yang lain

3) Efektifitas

Kondom cukup efektif bila dipakai secara benar pada setiap kali berhubungan seksual.

4) Manfaat

- a. Tidak mengganggu produksi ASI
- b. Tidak mengganggu kesehatan klien
- c. Murah dan dapat dibeli secara umum

c. PIL KB untuk ibu menyusui

Hanya ada 1 macam pil KB yang dibuat untuk ibu menyusui yakni minipil (progestin only), tidak mengandung estrogen. Pil ini mempunyai efek KB seperti suntikan KB karena tidak mengandung estrogen, sehingga tidak mengganggu laktasi baik kualitas maupun kuantitas ASI (air susu ibu).

1) Siapa saja yang dapat menggunakan Pil KB:

- a) Dapat digunakan oleh semua wanita usia produktif
- b) Dapat digunakan oleh wanita yang belum pernah hamil

2) Cara Kerja:

- a) Mencegah ovulasi
- b) Lendir mulut rahim menjadi lebih kental sehingga sperma sulit masuk
- c) Pil KB tidak menggugurkan kehamilan yang telah terjadi.

3) Efektivitas Pil KB

Bila digunakan dengan teratur dan benar resiko kegagalan pil KB sangat kecil sekitar 1:1000. Kegagalan dapat meningkat hingga 6% jika ibu sering lupa mengkonsumsinya.

4) Cara konsumsi Pil KB

Pil diminum setiap hari secara teratur. Usahakan diminum pada jam yang sama, dianjurkan pada malam hari.

5) Efek samping pil KB

- a. Mual pada pemakaian 3 bulan pertama

- b. Muncul pendarahan diantara masa haid bila lupa mengkonsumsi pil KB
- c. Dapat menimbulkan sakit kepala ringan
- d. Dapat mengalami nyeri payudara
- e. Dapat meningkatkan berat badan
- f. Tidak mengalami menstruasi
- g. Bila lupa meminumnya dapat meningkatkan resiko kehamilan
- h. Tidak untuk wanita yang memiliki riwayat tekanan darah tinggi dan perokok berat

d. Kontrasepsi Suntik Depo Medroksi Progesterone Acetat

1) Pengertian

Kontrasepsi suntik DMPA berisi hormon progesteron saja dan tidak mengandung hormone estrogen. Dosis yang diberikan 150 mg/ml depot medroksiprogesteron asetat yang disuntikkan secara intramuskular (IM) setiap 12 minggu.⁶⁶

2) Mekanisme Kerja

a) Primer :

Mencegah ovulasi Kadar Folikel Stimulating Hormone (FSH) dan Luteinizing hormone (LH) menurun serta tidak terjadi lonjakan LH. Pada pemakaian DMPA, endometrium menjadi dangkal dan atrofis dengan kelenjar-kelenjar yang tidak aktif. Dengan pemakaian jangka lama endometrium bisa menjadi semakin sedikit sehingga hampir tidak didapatkan jaringan bila dilakukan biopsi, tetapi perubahan tersebut akan kembali normal dalam waktu 90 hari setelah suntikan DMPA berakhir.^{66,67}

b) Sekunder

1. Lendir servik menjadi kental dan sedikit sehingga merupakan barier terhadap spermatozoa.

2. Membuat endometrium menjadi kurang baik untuk implantasi dari ovum yang telah dibuahi.
3. Mungkin mempengaruhi kecepatan transportasi ovum dalam tuba falopi.^{66,67}

3) Efektivitas

DMPA memiliki efektivitas yang tinggi dengan 0,3 kehamilan per 100 perempuan dalam satu tahun pemakaian (BKKBN, 2003). Kegagalan yang terjadi pada umumnya dikarenakan oleh ketidakpatuhan akseptor untuk datang pada jadwal yang telah ditetapkan atau teknik penyuntikan yang salah, injeksi harus benar-benar intragluteal⁶⁸.

4) Kelebihan

Kelebihan penggunaan suntik DMPA ^{66,67} :

- a) Sangat efektif.
- b) Pencegahan kehamilan jangka panjang.
- c) Tidak berpengaruh pada hubungan suami istri.
- d) Tidak mengandung estrogen sehingga tidak berdampak serius terhadap penyakit jantung dan gangguan pembekuan darah.
- e) Tidak mempengaruhi ASI.
- f) Sedikit efek samping.
- g) Klien tidak perlu menyimpan obat suntik.
- h) Dapat digunakan oleh perempuan usia lebih dari 35 tahun sampai perimenopause.
- i) Membantu mencegah kanker endometrium dan kehamilan ektopik.
- j) Menurunkan kejadian penyakit jinak payudara.
- k) Mencegah beberapa penyakit radang panggul.

5) Keterbatasan

Keterbatasan penggunaan suntik DMPA⁶⁶ :

- a) Sering ditemukan gangguan haid.

- b) Kemungkinan terlambatnya pemulihan kesuburan setelah penghentian pemakaian.
- c) Klien sangat bergantung pada tempat sarana pelayanan kesehatan.
- d) Permasalahan berat badan merupakan efek samping tersering.
- e) Tidak menjamin perlindungan terhadap penularan infeksi menular seksual, hepatitis B dan virus HIV.
- f) Pada penggunaan jangka panjang dapat terjadi perubahan lipid serum.

6) Indikasi

Indikasi pada pengguna suntik DMPA⁶⁶ :

- a) Wanita usia reproduktif.
- b) Wanita yang telah memiliki anak.
- c) Menghendaki kontrasepsi jangka panjang dan memiliki efektifitas tinggi.
- d) Menyusui dan membutuhkan kontrasepsi yang sesuai.
- e) Setelah melahirkan dan tidak menyusui.
- f) Setelah abortus dan keguguran.
- g) Memiliki banyak anak tetapi belum menghendaki tubektomi.h.Masalah gangguan pembekuan darah.
- h) Menggunakan obat epilepsi dan tuberkulosis.

7) Kontra Indikasi

Kontraindikasi pada pengguna suntik DMPA yaitu⁶⁸ :

- a) Hamil atau dicurigai hamil.
- b) Perdarahan pervaginam yang belum jelas penyebabnya.
- c) Wanita yang tidak dapat menerima terjadinya gangguan haid.
- d) Penderita kanker payudara atau ada riwayat kanker payudara.
- e) Penderita diabetes melitus disertai komplikasi.

8) Waktu Mulai Menggunakan

Waktu mulai menggunakan kontrasepsi DMPA yaitu⁶⁶ :

- a) Setiap saat selama siklus haid, asal tidak hamil.
- b) Mulai hari pertama sampai hari ke-7 siklus haid.
- c) Pada ibu yang tidak haid atau dengan perdarahan tidak teratur, injeksi dapat diberikan setiap saat, asal tidak hamil. Selama 7 hari setelah penyuntikan tidak boleh melakukan hubungan seksual.
- d) Ibu yang telah menggunakan kontrasepsi hormonal lain secara benar dan tidak hamil kemudian ingin mengganti dengan kontrasepsi DMPA, suntikan pertama dapat segera diberikan tidak perlu menunggu sampai haid berikutnya.
- e) Ibu yang menggunakan kontrasepsi non hormonal dan ingin mengganti dengan kontrasepsi hormonal, suntikan pertama dapat segera diberikan, asal ibu tidak hamil dan pemberiannya tidak perlu menunggu haid berikutnya. Bila ibu disuntik setelah hari ke-7 haid, selama 7 hari penyuntikan tidak boleh melakukan hubungan seksual.

9) Cara Penggunaan

Cara penggunaan kontrasepsi DMPA⁶⁶:

- a) Kontrasepsi suntikan DMPA diberikan setiap 3 bulan dengan cara disuntik intramuscular(IM) dalam daerah pantat. Apabila suntikan diberikan terlalu dangkal penyerapan kontrasepsi suntikan akan lambat dan tidak bekerja segera dan efektif. Suntikan diberikan tiap 90 hari.
- b) Bersihkan kulit yang akan disuntik dengan kapas alkohol yang dibasahi etil/ isopropil alkohol 60-90%. Biarkan kulit kering sebelum disuntik, setelah kering baru disuntik.
- c) Kocok dengan baik dan hindarkan terjadinya gelembung-gelembung udara. Kontrasepsi suntik tidak perlu didinginkan. Bila terjadi endapan putih pada dasar ampul, upayakan menghilangkannya dan dengan menghangatkannya.

10) Efek Samping

Efek samping yang sering:

- a. Mengalami gangguan haid seperti amenore, spotting, menoragia, metroragia.^{69,70,71,72,73}
 1. Tidak mengalami haid (amenore)⁷² Amenore dibedakan menjadi dua yaitu amenore primer merupakan masa remaja kurang dari 16 tahun belum pernah mengalami mens atau belum menampakkan tanda-tanda fisik seksual sekunder, sedangkan amenore sekunder bila wanita sudah mengalami menstruasi namun kemudian tidak mengalami menstruasi dalam waktu 3-6 bulan.
 2. Perdarahan berupa tetesan atau bercak-bercak (spotting). Perdarahan bercak merupakan keluhan atau gejala yang akan menurun dengan semakin lamanya pemakaian.
 3. Perdarahan diluar siklus haid (metroragia). Bila menstruasi terjadi dengan interval tidak teratur atau jika terdapat insiden bercak darah atau perdarahan diantara menstruasi, istilah metroragia digunakan untuk menggambarkan keadaan tersebut.
 4. Perdarahan haid yang lebih lama dan atau lebih banyak daripada biasanya (menoragia) Persepsi yang umum mengenai perdarahan berlebihan adalah apabila tiga sampai empat pembalut sudah penuh selama empat jam. Jumlah kehilangan darah yang dipertimbangkan normal selama mens adalah 30 cc sejak penelitian yang dilakukan pada tahun 1960-an dan setiap perdarahan yang lebih dari 80 cc dinyatakan perdarahan abnormal, seperti yang dikatakan oleh Engstrom, bahwa batas 8 cc merupakan ukuran standar untuk menetapkan menoragia.

Penyebab gangguan haid disebabkan karena adanya ketidakseimbangan hormon sehingga endometrium mengalami perubahan. Pada awal penyuntikan progesteron juga menyebabkan terbentuknya kembali pembuluh darah kapiler yang normal dengan sel-sel endotel yang intak dengan sel-sel yang mengandung kadar glikoprotein cukup sehingga sel-sel endotel terlindungi dari kerusakan. Sehingga akan mempengaruhi mekanisme kerja hormonal dan siklus haid yang normal, sehingga perdarahan akan menjadi lebih banyak.⁷⁰ Pendarahan sela pada pengguna kontrasepsi progestin-only disebabkan oleh paparan endometrium terhadap progestogen dengan dosis yang relatif konstan dan berlangsung secara terus menerus. Pendarahan sela berkaitan dengan serangkaian gangguan molekuler yang menyebabkan kerusakan pembuluh darah akibat gangguan angiogenesis, meningkatnya fragilitas pembuluh darah, hilangnya integritas endotel, epitel dan stroma struktur penunjang. Penyebab pasti kerapuhan pembuluh darah belum sepenuhnya dimengerti. Aktivitas matriks metalloproteinase (MMP) endometrium pada pengguna kontrasepsi progesteron meningkat, terutama MMP-9 dan aktivitas Tissue Inhibitor Metalloproteinase (TIMP) yang menurun. Hal ini menyebabkan lemahnya jaringan penunjang di sekitar pembuluh darah, dan di bawah epitel, sehingga endometrium menjadi rapuh, dan terjadikerusakan pada pembuluh darah, yang pada akhirnya dapat memicu terjadinya pendarahan pada pengguna kontrasepsi progestin. Metabolisme asam arakidonat endometrium pada pengguna kontrasepsi progestin

terganggu, yang ditunjukkan dengan peningkatan bermakna kadar PGF2D dan metabolit epoxide.⁷⁴ Sedangkan keadaan amenore disebabkan atrofi endometrium.⁶⁶

b. Penambahan berat badan.^{69,71,70,73}

Alat kontrasepsi hormonal suntik DMPA yaitu alat kontrasepsi yang mengandung hormon progesteron, yang dapat merangsang pusat pengendalian nafsu makan di hipotalamus sehingga menyebabkan terjadinya peningkatan berat badan akseptor.^{71,73}

Ada ahli yang menyebutkan bahwa penggunaan KB suntik Depo Medroksi Progesteron Asetat (DMPA) bisa berefek pada penambahan berat badan. Terjadinya kenaikan berat badan kemungkinan disebabkan karena hormon progesteron mempermudah perubahan karbohidrat dan gula menjadi lemak, juga menyebabkan nafsu makan bertambah dan menurunnya aktivitas fisik, akibatnya dapat menyebabkan berat badan bertambah.⁷³

c. Mual.^{68,69,75}

Mual yang terjadi pada akseptor biasanya tidak mengganggu aktivitas sehari-hari. Pada bulan-bulan pertama penyuntikan tubuh akan bereaksi terhadap hormon progesteron yang bisa mempengaruhi produksi asam lambung.

d. Sakit kepala.^{69,70}

Sakit kepala yang terjadi pada akseptor KB suntik 3 bulan disebabkan akibat dari hormon progesteron yang akan membuat ketidakseimbangan hormon yang memicu sakit kepala.

e. Penurunan libido.⁷⁵

Hubungan antara fungsi seksual wanita dan kontrasepsi hormonal masih kontroversial. Nelson juga melaporkan

bahwa 5,8% wanita yang menggunakan DMPA memiliki keluhan negatif pada libido. Sebaliknya, tidak ada hubungan yang ditemukan antara penggunaan injeksi DMPA dan minat seksual di antara pengguna remaja ketika membandingkan berbagai kontrasepsi hormonal.⁷⁵

Vagina kering.⁷⁵

11) Penatalaksanaan akseptor KB dengan efek samping

a) Komunikasi Informasi Edukasi (KIE) dengan menjelaskan sebab terjadinya, bahwa gejala atau keluhan tersebut dalam rangka penyesuaian diri, bersifat sementara dan individu. Memberi KIE secara individu pada klien. KIE Individu adalah suatu proses KIE timbul secara langsung antara petugas KIE dengan individu sasaran program KB. KIE bertujuan meningkatkan pengetahuan, sikap, dan praktek KB sehingga tercapai penambahan peserta baru dan membina kelestarian peserta KB.⁶⁷

b) Melakukan Konseling secara intensif.⁶⁷

Konseling merupakan proses pemberian informasi obyektif dan lengkap, dilakukan secara sistematis dengan panduan komunikasi interpersonal, teknik bimbingan dan penguasaan pengetahuan klinik yang bertujuan untuk membantu seseorang mengenali kondisinya saat ini, masalah yang sedang dihadapi, dan menentukan jalan keluar atau upaya mengatasi masalah tersebut. Penelitian yang dilakukan di Nigeria menyebutkan bahwa konseling yang lebih berkualitas dapat membantu mendorong perempuan melanjutkan metode kontrasepsi suntik baru setelah 3 bulan.⁷⁶

5. Amenore. Amenore Bila tidak hamil tidak perlu dilakukan tindakan apapun, cukup konseling dengan

menjelaskan bahwa haid terkumpul dalam rahim dan beri nasihat untuk kembali ke klinik.⁷²

6. Spotting. Perdarahan bercak merupakan keluhan atau gejala yang akan menurun dengan semakin lamanya pemakaian (Siswosudarmo, 2001). Sebagian wanita yang mengalami perdarahan bercak menemukan bahwa keluhan ini membaik dengan sendirinya, biasanya pada suntikan keempat.⁷²
7. Metroragia. Memberikan konseling pada akseptor bahwa perdarahan diluar siklus haid merupakan efek samping kontrasepsi suntik yang dipakai dan jenis perdarahan ini tidak berbahaya meskipun berlangsung sampai beberapa minggu.
8. Menoragia. Perdarahan banyak atau memanjang lebih dari 8 hari atau 2 kali lebih banyak dari haid biasanya, jelaskan hal itu biasa ditemukan pada bulan pertama suntikan. Motivasi agar tetap memakai suntikan.⁷⁷

c) Tindakan Medis

9. Amenore. Jangan berikan terapi hormonal untuk menimbulkan perdarahan karena tidak akan berhasil. Tunggu 3-6 bulan, bila tidak terjadi perdarahan juga rujuk ke klinik. Bila klien tidak menerima gangguan tersebut, suntikan jangan dilanjutkan. Anjurkan pemakaian kontrasepsi yang lain. Bila terjadi kehamilan, rujuk klien dan jelaskan bahwa hormone progestin tidak akan menimbulkan kelainan.

10. Spotting dan metroragia

Bila ringan atau tidak terlalu mengganggu tidak perlu diberi obat. Bila cukup mengganggu dapat diberikan pil KB 3x1 tablet selama 7 hari (Depkes, 1999). 1 siklus pil

kontrasepsi kombinasi (30-35 µg etinilestradiol), 40 ibuprofen (sampai 800mg, 3x/hari untuk 5 hari) atau obat sejenis lain.^{77,78}

Menoragia

Bila terjadi perdarahan banyak selama penyuntikan ditangani dengan pemberian 2 tablet pil kontrasepsi kombinasi/hari selama 3-7 hari dilanjutkan dengan 1 siklus pil kontrasepsi hormonal, atau diberi 50 µg etinilestradiol atau 1,25 mg estrogen equin konjugasi untuk 14-21 hari. Untuk mencegah anemia perlu preparat besi atau makanan yang mengandung banyak zat besi (Saifuddin, 2003). Diberi tablet sulfas ferrous (Fe) 3x1 tablet antara 5-7 hari sampai keadaan membaik.^{68,78}

e. Implant

1) Pengertian

Kontrasepsi implant adalah alat kontrasepsi bawah kulit (Hanafi, 2004). Implant adalah suatu alat kontrasepsi yang mengandung levonorgestrel yang dibungkus dalam kapsul silastik silikon polarimeter silikon dan disusukkan di bawah kulit. Jumlah kapsul yang dimasukkan di bawah kulit sebanyak 2 kapsul masing-masing kapsul panjangnya 44mm masing-masing batang diisi dengan 70 mg levonorgestrel, dilepaskan ke dalam darah secara difusi melalui dinding kapsul levonorgestrel adalah suatu progestin yang dipakai juga dalam pil KB seperti mini pil atau pil kombinasi (Prawirohardjo, 2009)

2) Cara kerja

- a) Lendir serviks menjadi kental
- b) Mengganggu proses pembentukan endometrium sehingga sulit terjadi implantasi.

- c) Mengurangi transportasi sperma.
 - d) Menekan ovulasi.
- 3) Efek samping
- 2) Peningkatan/penurunan berat badan
 - 3) Nyeri payudara
 - 4) Perasaan mual
 - 5) Pening/pusing kepala
 - 6) Perubahan perasaan (mood) atau kegelisahan (nervousness).
 - 7) Membutuhkan tindak pembedahan minor untuk insersi dan pencabutan
 - 8) Tidak memberikan efek protektif terhadap infeksi menular seksual termasuk AIDS.
 - 9) Klien tidak dapat menghentikan sendiri pemakaian kontrasepsi ini sesuai dengan keinginan, akan tetapi harus pergi ke klinik untuk pencabutan.
 - 10) Efektifitasnya menurun bila menggunakan obat-obat tuberkulosis (rifampisin) atau obat epilepsi (fenitoin dan barbiturat).
 - 11) Terjadinya kehamilan ektopik sedikit lebih tinggi (1,3 per 100.000 perempuan per tahun).

f. Intra Uterine Devices (IUD/AKDR)

1). Pengertian

AKDR adalah suatu alat untuk mencegah kehamilan yang efektif, aman, dan reversibel yang terbuat dari plastik atau logam kecil yang dimasukkan dalam uterus melalui kanalis servikalis (WHO, 2014). AKDR merupakan suatu alat kontrasepsi yang dimasukkan dalam rahim terbuat dari bahan polyethylene dilengkapi dengan benang nylon sehingga mudah dikeluarkan

dari dalam rahim. AKDR adalah alat kontrasepsi yang dimasukkan ke dalam rahim yang terbuat dari plastik (polyethylene).

2) Mekanisme kerja AKDR

Mekanisme kerja yang pasti dari AKDR belum diketahui.

- a) Timbulnya reaksi radang lokal yang non spesifik di dalam kavum uteri sehingga implantasi sel telur yang telah dibuahi terganggu.
- b) Produksi lokal prostaglandin yang meninggi yang menyebabkan terhambatnya implantasi.
- c) Gangguan/terlepasnya blastocyst yang telah berimplantasi di dalam endometrium.
- d) Pergerakan ovum yang bertambah cepat di dalam tuba fallopi.
- e) Immobilisasi spermatozoa saat melewati cavum uteri.
- f) AKDR juga mencegah spermatozoa membuahi sel telur (mencegah fertilisasi).

3) Efek samping dan komplikasi

- a) Bercak darah dan kram abdomen sesaat setelah pemasangan AKDR
- b) Kram, nyeri punggung bagian bawah, atau kedua keadaan tersebut terjadi bersamaan selama beberapa hari setelah pemasangan AKDR.
- c) Nyeri berat yang berlanjut akibat kram perut.
- d) Dismenore, terutama yang terjadi selama 1-3 bulan pertama setelah pemasangan AKDR.
- e) Perubahan/gangguan menstruasi (menoragia, metroragia, amenorea, oligomenorea).
- f) Perdarahan berat atau berkepanjangan.
- g) Anemia.
- h) Benang AKDR hilang, terlalu panjang, terlalu pendek.

- i) AKDR tertanam dalam endometrium atau miometrium.
- j) AKDR terlepas spontan.
- k) Kehamilan, baik AKDR masih tertanam dalam endometrium atau setelah AKDR terlepas spontan tanpa diketahui.
- l) Kehamilan ektopik.
- m) Aborsi sepsis spontan.
- n) Perforasi servik atau uterus.
- o) Kista ovarium hanya pada pengguna AKDR hormonal.

B. Tinjauan Kasus

Pasien Ny. M usia 26 tahun berdomisili di Kenaruhan, dikunjungi oleh penulis untuk pendataan pendampingan keluarga pada hari Rabu, 14 Desember 2022 dengan keluhan yang dirasakan pusing. Sebelumnya pada hari Senin, tanggal 12 Desember 2022 Ny. M periksa ke poli KIA Puskesmas Turi untuk melakukan pemeriksaan Hb dengan pemeriksaan feses Ny. M untuk di laboratorium apakah ada cacing di fesesnya. Selanjutnya dilakukan anamnesa mengenai identitas, riwayat menikah, riwayat menstruasi, riwayat KB, riwayat kesehatan, riwayat obstetri, pola nutrisi, dan pola aktivitas. Dari hasil anamnesa didapatkan hasil bahwa Ny. M sudah menikah bulan Februari 2022, dengan Tn. A. Jarak pernikahan dengan HPHT 2 bulan yang lalu. Menarche pada umur 12 tahun, siklus menstruasi 28 hari lamanya 5-7 hari. HPHT 22-03-2022, HPL 29-12-2022. Ibu belum pernah menggunakan KB. Ibu memiliki riwayat saat remaja HB dibawah normal, tidak memiliki riwayat penyakit seperti kelainan jantung, tuberculosis, kelainan ginjal, kencing manis, kelainan darah, dan belum pernah menjalani operasi. Riwayat obstetri G1P0A0Ah0. Aktivitas ibu sehari-hari adalah ibu rumah tangga yang mengurus rumah.

Setelah dilakukan anamnesa selanjutnya dilakukan penimbangan berat badan, tinggi badan, pengukuran tanda-tanda vital, LiLA dan pemeriksaan fisik dan pemeriksaan laboratorium sederhana. Didapatkan hasil tinggi ibu yaitu 152 cm, berat badan 58 kg, LiLA 23.5cm, IMT 25,10, TD 105/65 mmHg, nadi 82x/menit, RR 20x/menit, dan suhu 36,8°C. hasil pemeriksaan fisik sklera putih konjungtiva pucat. Hasil pemeriksaan

laboratorium Hb 9 gr% dan protein urine negatif. Tampak perut membesar sesuai usia kehamilan, pada pemeriksaan leopard fundus teraba bokong, punggung janin sebelah kanan, kepala sudah masuk panggul, TFU 29 cm, DJJ 140 x/m, TBJ 2790gr. Extremitas tdk oedema.

Pada tanggal 25 Desember 2022 jam 00.10 WIB, Ibu mengabarkan melalui whatsapp bahwa ibu mengeluarkan cairan yang warna hijau dari jalan lahir. Ny. M langsung ke RSUD Sleman. Di RSUD Sleman Ibu mengatakan bahwa dilakukan induksi menggunakan obat hingga 8 kali selama 48 jam dan induksi lewat infus yang dilakukan tanggal 27 Desember 2022 jam 09.00 WIB. Ny. M mengalami kala I lama dari induksi menggunakan obat dan induksi menggunakan infus selama 70 jam hingga bayi lahir tanggal 27-12-2022 jam 22.30 WIB. Kemudian bayi mendapat perawatan di Ruang Bayi untuk observasi lanjut serta mendapatkan terapi antibiotik dari dokter spesialis anak. Ny. M melahirkan dalam kondisi sehat, namun tidak melakukan IMD dalam 1 jam pertama, kelahiran Ny. M mendapat jahitan pada jalan lahir. Pemantauan persalinan dan nifas pertama dilakukan dengan media whatsapp.

Kunjungan Nifas ke 2, dilakukan pada hari ke 8 post partum tanggal 05 Januari 2023. Ibu mengatakan puting susu lecet dan merasakan nyeri pada saat menyusui. Data obyektif menunjukkan keadaan umum baik, tanda-tanda vital normal. Pemeriksaan fisik mata: Konjungtiva merah muda, sclera putih, Payudara: Payudara simetris, puting kanan dan kiri menonjol, puting susu kanan lecet dan kemerahan, areola hiperpigmentasi, ASI keluar dari kedua payudara, Abdomen: TFU 3 jari di bawah pusat, kontraksi uterus keras, genitalia: lochea sanguinolenta, tidak berbau busuk, terdapat luka pada perineum, kering dan baik. Setelah dikaji saat ibu menyusui, posisi bayi kurang tepat, sehingga bayi sering kali melepas mulutnya saat menetek. Ibu diberi konseling tentang teknik menyusui yang benar dan mempraktekkan langsung. Ibu disarankan untuk memerah ASI apabila bayi sudah kenyang dan payudara masih ada ASI nya. Ibu berniat akan memberi ASI saja sampai usia bayi 6 bulan dan akan dilanjutkan sampai bayi berusia 2 tahun. Jahitan perineum Ny. M, sudah kering dan Ny. M tidak merasa nyeri lagi. Ibu mengatakan masih mengeluarkan darah nifas berupa bercak-bercak kecoklatan.

Selanjutnya pada kunjungan nifas ke 3, Ny. M membawa bayinya ke Puskesmas Turi untuk mendapatkan imunisasi BCG pada tanggal 4 Februari 2023. Dalam pemeriksaan umum keadaan ibu dan bayi sehat. Ibu mengatakan bayi sudah aktif bergerak, BB sudah 3685 gr, PB 55cm Ibu mengatakan lecet sudah sembuh dan merasa nyaman dalam menyusui.

Pemantauan nifas selanjutnya menggunakan media whatsapp pada tanggal 7 Februari 2023 yaitu post partum hari ke 42, Ibu mengatakan belum bisa memutuskan menggunakan kb IUD, Implan, suntik maupun pil. Karena Ibu memberikan ASI jadi memilih MAL (metode amenore laktasi) dulu dan suami Ny. M juga kerja di Solo jadi masih untuk berdiskusi, jika hubungan nantinya Ny. M akan menggunakan kondom karena sudah mendapatkan kondom dari Bidan.

C. Teori Kewenangan Bidan

1. Undang undang No 4 Tahun 2019 tentang Kebidanan

Pasal 46

(1) Dalam menyelenggarakan Praktik Kebidanan, Bidan bertugas memberikan pelayanan yang meliputi:

- a. pelayanan kesehatan ibu;
- b. pelayanan kesehatan anak;
- c. pelayanan kesehatan reproduksi perempuan dan keluarga berencana;

Pasal 49

Dalam menjalankan tugas memberikan pelayanan kesehatan ibu sebagaimana dimaksud dalam pasal 46 ayat (1) huruf a, Bidan berwenang:

- a. memberikan Asuhan Kebidanan pada masa sebelum hamil;
- b. memberikan Asuhan Kebidanan pada masa kehamilan normal;
- c. memberikan Asuhan Kebidanan pada masa persalinan dan menolong persalinan normal;
- d. memberikan Asuhan Kebidanan pada masa nifas;
- e. melakukan pertolongan pertama kegawatdaruratan ibu hamil, bersalin, nifas, dan rujukan; dan
- f. melakukan deteksi dini kasus risiko dan komplikasi pada masa

kehamilan, masa persalinan, pasca persalinan, masa nifas, serta asuhan pasca keguguran dan dilanjutkan dengan rujukan.

Pasal 50

Dalam menjalankan tugas memberikan pelayanan kesehatan anak sebagaimana dimaksud dalam Pasal 46 ayat (1) huruf b, Bidan berwenang:

- a. memberikan Asuhan Kebidanan pada bayi baru lahir, bayi, balita, dan anak prasekolah;
- b. memberikan imunisasi sesuai program Pemerintah Pusat;
- c. melakukan pemantauan tumbuh kembang pada bayi, balita, dan anak prasekolah serta deteksi dini kasus penyulit, gangguan tumbuh kembang, dan rujukan; dan
- d. memberikan pertolongan pertama kegawatdaruratan pada bayi baru lahir dilanjutkan dengan rujukan.

Pelayanan Kesehatan Reproduksi Perempuan dan Keluarga Berencana

Pasal 51

Dalam menjalankan tugas memberikan pelayanan kesehatan reproduksi perempuan dan keluarga berencana sebagaimana dimaksud dalam Pasal 46 ayat (1) huruf c, Bidan berwenang melakukan komunikasi, informasi, edukasi, konseling, dan memberikan pelayanan kontrasepsi sesuai dengan ketentuan peraturan perundang-undangan

2. Permenkes Republik Indonesia No 26 tahun 2017 tentang Izin Penyelenggaraan Praktik Bidan

Pasal 18

Dalam penyelenggaraan Praktik Kebidanan, Bidan memiliki kewenangan untuk memberikan:

- e. pelayanan kesehatan ibu;
- f. pelayanan kesehatan anak; dan
- g. pelayanan kesehatan reproduksi perempuan dan keluarga berencana.

Pasal 19

- (1) Pelayanan kesehatan ibu sebagaimana dimaksud dalam Pasal 18 huruf a diberikan pada masa sebelum hamil, masa hamil, masa persalinan, masa nifas, masa menyusui, dan masa antara dua kehamilan.

- (2) Pelayanan kesehatan ibu sebagaimana dimaksud pada ayat (1) meliputi pelayanan:
- a. konseling pada masa sebelum hamil;
 - b. antenatal pada kehamilan normal;
 - c. persalinan normal; pada ibu nifas normal;
 - e. ibu menyusui; dan
 - f. konseling pada masa antara dua kehamilan.
- (3) Dalam memberikan pelayanan kesehatan ibu sebagaimana dimaksud pada ayat (2), Bidan berwenang melakukan:
- a. episiotomi;
 - b. pertolongan persalinan normal;
 - c. penjahitan luka jalan lahir tingkat I dan II;
 - d. penanganan kegawatdaruratan, dilanjutkan dengan perujukan;
 - e. pemberian tablet tambah darah pada ibu hamil;
 - f. pemberian vitamin A dosis tinggi pada ibu nifas;
 - g. fasilitasi/bimbingan inisiasi menyusui dini dan promosi air susu ibu eksklusif; pemberian uterotonika pada manajemen aktif kala tiga dan postpartum;
 - i. penyuluhan dan konseling;
 - j. bimbingan pada kelompok ibu hamil; dan
 - k. pemberian surat keterangan kehamilan dan kelahiran.

Pasal 20

- (1) Pelayanan kesehatan anak sebagaimana dimaksud dalam Pasal 18 huruf b diberikan pada bayi baru lahir, bayi, anak balita, dan anak prasekolah.
- (2) Dalam memberikan pelayanan kesehatan anak sebagaimana dimaksud pada ayat (1), Bidan berwenang melakukan:
- a. pelayanan neonatal esensial;
 - b. penanganan kegawatdaruratan, dilanjutkan dengan perujukan;

c.pemantauan tumbuh kembang bayi, anak balita, dan anak prasekolah; dan

d.konseling dan penyuluhan.

- (3) Pelayanan neonatal esensial sebagaimana dimaksud pada ayat (2) huruf a meliputi inisiasi menyusui dini, pemotongan dan perawatan tali pusat, pemberian suntikan Vit K1, pemberian imunisasi B0, pemeriksaan fisik bayi baru lahir, pemantauan tanda bahaya, pemberian tanda identitas diri, dan merujuk kasus yang tidak dapat ditangani dalam kondisi stabil dan tepat waktu ke Fasilitas Pelayanan Kesehatan yang lebih mampu.
- (4) Penanganan kegawatdaruratan, dilanjutkan dengan perujukan sebagaimana dimaksud pada ayat (2) huruf b meliputi:
 - a.penanganan awal asfiksia bayi baru lahir melalui pembersihan jalan nafas, ventilasi tekanan positif, dan/atau kompresi jantung;
 - penanganan awal hipotermia pada bayi baru lahir dengan BBLR melalui penggunaan selimut atau fasilitasi dengan cara menghangatkan tubuh bayi dengan metode kangguru;
 - c.penanganan awal infeksi tali pusat dengan mengoleskan alkohol atau povidon iodine serta menjaga luka tali pusat tetap bersih dan kering; dan
 - d.membersihkan dan pemberian salep mata pada bayi baru lahir dengan infeksi gonore (GO).
- (5) Pemantauan tumbuh kembang bayi, anak balita, dan anak prasekolah sebagaimana dimaksud pada ayat (2) huruf c meliputi kegiatan penimbangan berat badan, pengukuran lingkaran kepala, pengukuran tinggi badan, stimulasi deteksi dini, dan intervensi dini penyimpangan tumbuh kembang balita dengan menggunakan Kuesioner Pra Skrining Perkembangan (KPSP)
- (6) Konseling dan penyuluhan sebagaimana dimaksud pada ayat (2) huruf d meliputi pemberian komunikasi, informasi, edukasi (KIE) kepada ibu dan keluarga tentang perawatan bayi baru lahir, ASI eksklusif,

tanda bahaya pada bayi baru lahir, pelayanan kesehatan, imunisasi, gizi seimbang, PHBS, dan tumbuh kembang.

Pasal 21

Dalam memberikan pelayanan kesehatan reproduksi perempuan dan keluarga berencana sebagaimana dimaksud dalam pasal 18 huruf c, Bidan berwenang memberikan:

- a. penyuluhan dan konseling kesehatan reproduksi perempuan dan keluarga berencana; dan
- b. pelayanan kontrasepsi oral, kondom, dan suntikan

D. Pathway Anemia

WOC ANEMIA

Anemia adalah suatu keadaan dimana kadar hemoglobin dalam darah dibawah normal akibat kekurangan satu atau lebih zat gizi esensial yang diperlukan dalam pembentukan serta produksi sel-sel merah tersebut

- Etiologi
1. Perdarahan
 2. Disentropoesis
 3. Hemolisis
 4. Terhentinya pembuatan sel darah oleh sum sum tulang

- Manifestasi Klinis
- Kelemahan
 - Pucat
 - Nyeri kepala
 - Demam
 - Perdarahan
 - Pusing
 - Takikardia
 - Kulit kering
 - Penglihatan kabur

ANEMIA

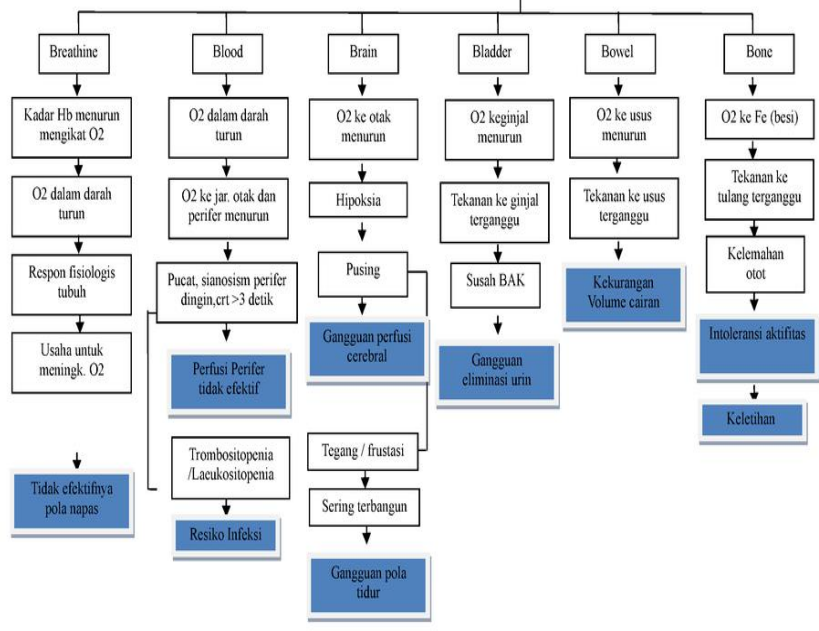

- Penatalaksanaan Medis
- Transfusi darah
 - Suplemen nutrisi
 - Atasi komplikasi dengan antibiotik

- Pemeriksaan Diagnostik
- Hemoglobin
 - Leukosit
 - Trombosit
 - Hematokrit

Gambar Pathway Study dokumentasi WOC